Nuova ROTABINARI S.r.l.
Studio tecnico
- TECNICI QUALIFICATI IN SEDE
- PROGETTAZIONE
- RICHIESTA PERMESSI (D.I.A.)
- RILASCIO CONFORMITÀ IMPIANTI

PREVENTIVI GRATUITI
Per i lettori di Viavai:
D.I.A. compresa di bolli
GRATUITA
in caso di ristrutturazione completa.
Via Facino Cane, 14 (vicino alla chiesa di S. Luca)
Tel. 06 21703129 - 335 6111382 Fax 06 25393416
e.mail: flaviorota@alice.it

Viavai è gemellato con **Resto di Sasso** *Sasso Marconi (BO)*

Bollettino d'informazione e cultura libero e apolitico della periferia est di Roma

Viavai è gemellato con **LU PAPANZICU** *Ravanusa (AG)*

Viavai

Dicembre 2009

Fatti - Personaggi - Attualità
Storia e Cultura del territorio

http://viavai.roma.it - e-mail: viavai@tiscali.it

Nuova ROTABINARI S.r.l.
Impresa Edile
- RISTRUTTURAZIONE: APPARTAMENTI, VILLE, UFFICI E NEGOZI, CHIAVI IN MANO (LAVORI RIFINITI E CERTIFICATI)
- RIFACIMENTO BAGNI E CUCINE
- RESTAURO FACCIATE CONDOMINIALI

PREVENTIVI GRATUITI
Per i lettori di Viavai:
D.I.A. compresa di bolli
GRATUITA
in caso di ristrutturazione completa.
Via Facino Cane, 14 (vicino alla chiesa di S. Luca)
Tel. 06 21703129 - 335 6111382 Fax 06 25393416
e.mail: flaviorota@alice.it

Redazione c/o Ass. Culturale "Viavai" - Via L. Bufalini, 88 - 00176 Roma - Tel./fax 06/83.50.16.13 | Bollettino informativo apolitico finanziato con mezzi propri | *DISTRIBUZIONE GRATUITA*

Pubblicità: 06/83501613 - 333/2892027 | Stampa: Global stampa S.r.l. - Roma - Via Angelo della Pergola, 5 | Editore: Ettore Ranalletta

AMBIENTE

QUADRARO: la storica quercia di nuovo in piedi

Nel giorno di S. Martino e della sua "estate"

di A. PALUMBO a pag. 20

CULTURA

Si conclude il premio DUERRE 2009

Premiazione il 5 dicembre a Sasso Marconi. Il Sindaco Stefano Mazzetti presidente di Giuria

di V. RANALLETTA a pag. 10

SOCIETA'

Sgombero del Casilino 700: è polemica

di AUTORI VARI a pag. 5

CRONACA

Caso Cucchi - Di stato o no, è sempre un omicidio

di E. RANALLETTA a pag. 13

Malgrado tutto è Natale

Gli scontri per Stefano Cucchi a Torpignattara e lo strano sgombero del Casilino 700 hanno portato il territorio alla ribalta della cronaca buia, speriamo che Babbo Natale porti uno spiraglio di luce!

All'interno

Bilancio partecipato: le proposte scelte
Incontro tra artisti e bambini al S. Luca
I saldi a partire dal 2 gennaio

Aperto dalle ore 18
Bersagliere
Forno a legna
... la Pizzeria
Pizza, fritti e... pizze d'asporto
Tutte le pizze tonde d'asporto
€ 4,00
SPECIALITÀ ARROSTICINI ABBRUZZESI
COMPLEANNI E FESTE PRIVATE A PARTIRE DA
€ 10,00
Via di Torpignattara, 76
Tel. 06 64771236
barracchini@libero.it

PIZZERIA da Simone
"Più di 30 tipi di pizza prerparata con prodotti di prima qualità, freschi e di stagione"

PIZZE TONDE e IN PALA
FRITTI NS. PRODUZIONE
POLLI ALLO SPIEDO
PORCHETA D'ARICCIA
CONSEGNE GRATUITE
Via Pie tro Ruga, Roma
Tel. 7706 75542

F.LLI CERULLI
LAMPADARI
Per chiusura temporanea e lavori di restauro locale e rinnovo campionario
VENDE TUTTO A META' PREZZO
SCONTO DEL 50%
Via Casilina 338
Tel. 06.24402072

SUPERGARAGE
CARRO ATTREZZI A PREZZI FANTASTICI
LAVAGGI CON PRODOTTI ANALLERGICI
CERA LUCIDANTE PROFUMATA
3000 mq. di parcheggio videosorvegliato
AUTO € 10,00 - MOTO € 5,00
FUORISTRADA € 15,00
LAVAGGIO TAPPEZZERIA € 50,00
...E TANTI SCONTI
24 ore su 24 tutti i giorni
DO YOU WANT DORMIRE ANCHE DOMENICA?
DA NOI TROVERAI QUALITÀ, CORTESIA E CONVENIENZA!!!
info@supergarageroma.com
www.supergarageroma.com
VIA FILARETE, 257 - VIA GIACOMO AICARDI - TEL. 06 2415698

ISTRUZIONI PER L'USO - VIAVAI è aperto alla collaborazione di tutti. Se volete pubblicare articoli, foto, annunci economici, consegnate i vostri lavori direttamente in REDAZIONE, Via Leonardo Bufalini 88, oppure alla nostra e-mail: viavai@tiscali.it. I lavori devono essere redatti A MACCHINA (meglio se in digitale, formato "word"), e devono riportare, oltre al nome e recapito dell'Autore, anche indicazioni sulla eventuale fonte delle informazioni. GLI ARTICOLI PIÙ LUNGHI DI 3000 BATTUTE SARANNO TAGLIATI A DISCREZIONE DEL REDATTORE OPPURE NON PRESI IN CONSIDERAZIONE. Articoli di uomini e partiti politici si pubblicano solo a pagamento. Si avverte che il semplice fatto di aver inviato materiale non costituisce garanzia alcuna di pubblicazione. Nessuna giustificazione è dovuta per la mancata pubblicazione.

PRENDI NOTA

OSPEDALI VICINI
Madre Giuseppina Vannini
Via Acqua Bullicante 4 - tel. 06/242911
Pronto soccorso - tel. 06/24291255
Policlinico casilino (ex Villa Irma)
Via Casilina 1049 - tel. 06/2674544 - 06/2678406

UFFICI
I.N.P.S. Roma-casilino
Via Emilio Longoni 06/59228911
Uff. Cittadini - tel. 06/2283030
I.N.A.I.L. Sede TUSCOLANO
Via Michele De Marco 18/20
tel. 06/36431 (centralino)
Unità Sociale Educativa
Via Acqua Bullicante 26 - tel. 06/696061
Annonario VI Municipio
Piazza della Marranella 12
tel. 06/24303832/33
Consultorio famigliare
Via Vincenzo Coronelli 25
tel. 06/2757184
Municipio Roma 6
Via Torre Annunziata 1 - tel. 06/696061

FARMACIE NOTTURNE
- Via Prenestina 365e - 06/2593878
- Via Acqua Bullicante 68 - 06/24400522
- Via Collatina 112 - 06/2155032
- Via Pisino 83 - 06/2186561
- Via delle Robinie 81 - 06/2313527

AUTOAMBULANZE
Croce rossa italiana - 06/665510

Medicine di notte a domicilio disabili e anziani tel. 06/22.89.41

FORZE DELL'ORDINE
POLIZIA - Commissariato P.ta Maggiore - Via G. De Agostini 50
Tel. 06/21704801

CARABINIERI
Comando - Via Benedetto Bordoni, 42
Tel. 06/24303007
Stazione Casalbertone - P.zza Enrico Cosenz, 11 - tel. 06/43534251
VIGILI URBANI VI GRUPPO
Via Torre Annunziata,1 - secondo piano
Tel. 06/67694700 - 1 fax 06/67694699
Comandante: Tel.06/67694702

CHIESE E PARROCCHIE
S. Barnaba
P. dei Geografi 15 - tel. 06/24301819/21
S. Gerardo Maiella
Via R. Balzani, 74 - tel. 06/2419953
S. Elena
Via Casilina, 205 - tel. 06/7039071
S. Giulia Billiart
Via M. de Dominicis 15 - tel.06/2428424
S. Giuseppe Cafasso
Via Manfroni, 2 - tel. 06/2428414
S.S. Marcellino e Pietro
Via Casilina 641 - tel. 06/2419446
S. Leone
Via Prenestina, 92 - tel. 06/21703321
S. Maria Addolorata
Via Venezia Giulia, 134- tel. 06/2593161
S. Luca Evangelista
Via L.dal Verme 50 - tel. 06/290875/19
S.M. della Misericordia
Via dei Gordiani

CENTRI ANZIANI
De Magistris - Via Luigi Filippo De Magistris 21 - tel 06 21704620
Villa Gordiani - Via Prenestina 351 - tel 06 21807690
Degli Angeli - Via degli Angeli 162 - tel 06 2426452
Casilino 23 - Via Francesco Ferraironi 98 - tel 06 24407497
G.B. Valente - Vle Giovanni Battista Valente 85 - tel 06 2575871

BIBLIOTECHE
Pennazzato
Via Pennazzato 112 - tel. 06/2588380
Pigneto
Via Attilio Mori 18 - tel. 06/21700677

FARMACIA COMUNALE
CASILINO 23
Via Ferraironi 25 - tel. 06/24300018

GIORNALI LOCALI
Abitare A...
Via dei Noci, 74 - tel. 06/2253179

SITI INTERNET
Viavai - viavai.roma.it
Torpignattara - www.torpignattara.com
Pigneto - www.ilpigneto.it
Quadraro - www.romacivica.net/quadraro
Municipi
www.comune.roma.it/municipi(05-06-07)

PARTECIPAZIONE

Bilancio partecipato

Mentre scriviamo (23 novembre), il VII municipio ha concluso i lavori del bilancio partecipato e ha già reso noti i risultati. Il VI municipio, invece, ha votato le proposte il 25 novembre al Casale Garbaldi. Il bilancio partecipato è un'iniziativa che viene dal basso, ossia sono i cittadini a proporre i progetti che vorrebbero veder realizzati in modo che, se le proposte sono fattibili, vengano messe in bilancio. In entrambi i municipi c'è stata ampia partecipazione e il tenore delle proposte dimostra un interesse crescente dei cittadini sulle questioni che riguardano il proprio territorio.
Le 36 proposte raccolte dal VII Municipio sono visibili sul sito **www.bilanciopartecipato2010-rm07.info,** mentre quelle giunte al VI municipio si trovano su **www.6partecipe.net.**

VII Municipio

NUMERO TOTALE DI VOTI: 317 - VOTI NULLI: 3 (2 con nomi, ma senza voto; 1 con voto senza nome)
VOTI VALIDI: 314

PROPOSTE PIU' VOTATE:

PROPOSTA 24 -117 VOTI
Accesso pedonale con marciapiede ed illuminazione del vialetto sotto la collina in viale Franco Angeli per raggiungere la via Prenestina (fronte via Conversano).

PROPOSTA 16 - 60 VOTI
Riqualificazione Parco Tor Sapienza: parco di giochi, organo di controllo e pulizia periodica, area cani, illuminazione adeguata.

PROPOSTA 07 - 33 VOTI
Scuola per adulti: spostamento della scuola serale dell'Ist. Sup. Turistico "L. Botardi" nel quartiere di Centocelle.

PROPOSTA 10 - 31 VOTI
Ponte pedonale di accesso al parco di Centocelle con copertura fotovoltaica.

PROPOSTA 01 - 12 VOTI
Parco Alessandrino e Passeggiata dell'acquedotto Alessandrino, come protocolli già presentati in Municipio.

PROPOSTA 14 - 9 VOTI
Tematizzazione parco della Rustica come parco caduti di Marcinelle, parco tematico sul lavoro.

PROPOSTA 32 - 7 VOTI
Via Davide Campari - Viscogliosi, sistemazione strade.

Il contributo del 5x1000 serve: 49.929 volte grazie dalla Fondazione Giorgio Castelli Onlus

di Mauro Caliste

Di Giorgio Castelli, il ragazzo morto per un attacco cardiaco mentre giocava a pallone e della Fondazione che porta il suo nome abbiamo parlato molto volte sul nostro giornale. Torniamo a parlarne con piacere perché il sito della Fondazione, www.gc6.org, rende pubbliche le cifre relative ai contributi del 2007, derivanti dal cosiddetto "5x1000", quei contributi che ognuno di noi può destinare a associazioni di sua fiducia al momento della dichiarazione dei redditi, con una semplice firma, senza nessun aggravio economico.
1269 contribuenti hanno destinato dunque alla Fondazione Giorgio Castelli Onlus un importo pari a 49.929,95 euro. Questo importo consente alla Fondazione di inserirsi tra le prime 500 associazioni nazionali di volontariato su 23.906 che riceveranno fondi. Il ricavato del 5x1000 del 2007 permetterà di sostenere da subito due importanti iniziative: la prima riguarda il cofinanziamento (pari a 20.000 euro) del progetto sulla ricerca dei biomarcatori genetici della morte cardiaca improvvisa promosso dall'Università di Tor Vergata-Cattedra di Genetica e la seconda l'istituzione del Premio Giorgio Castelli (5.000 euro) da assegnare, nel corso dell'annuale Congresso della SIC, al miglior articolo scientifico pubblicato sulla morte cardiaca improvvisa. Altre iniziative sono allo studio, annuncia poi il sito della Fondazione, "non facendo mai mancare l'impegno assoluto ad impiegare quanto ricevuto nella lotta alla morte cardiaca improvvisa". L'appuntamento comunque è, per tutti, con la prossima dichiarazione dei redditi.

LINEA EDITORIALE DI VIAVAI

Il Comitato di Redazione ha constatato che:
su queste pagine la politica occupa una parte importante, a volte preponderante. Oltre ai resoconti redatti dai collaboratori in forza a Viavai, molto spesso questo giornale dà spazio a comunicati, articoli e interviste che provengono direttamente da partiti politici o da loro rappresentanti istituzionali e non. Com'è ovvio, tali informazioni non sono imparziali e sovente contengono vere e proprie promozioni, palesi e occulte, a vantaggio di partiti ed esponenti politici. Questo ingenera confusione nel lettore che, a seconda dei casi, è portato a ritenere Viavai un giornale schierato dall'una o dall'altra parte.
Pertanto, il CdR ribadisce il suo totale distacco da qualsiasi forza politica e stabilisce che il materiale a firma di uomini politici, partiti, circoli e associazioni legati a partiti e consimili, riguardanti attività e iniziative a scopo prettamente politico, sarà pubblicato dietro richiesta e solo in appositi spazi autogestiti a pagamento, riconoscibili dalla dicitura "SPAZIO AUTOGESTITO A PAGAMENTO" e da un'impostazione grafica diversa dal resto del giornale.
Per ciò che riguarda le istituzioni, Viavai continua a fornire ai cittadini le necessarie informazioni sulla base delle comunicazioni degli Enti locali e sulle notizie acquisite "sul campo" dai nostri redattori, ferma restando l'obiettività e il rispetto per persone e categorie di persone, ivi compresi i partiti. Il CdR è certo che, in questo modo, i lettori avranno una visione più chiara della politica del territorio e gli inserzionisti avranno la certezza che il loro contributo economico al giornale non è speso a vantaggio di alcuna forza politica ma, solo ed esclusivamente, dei cittadini. *il CdR di Viavai*

ABBONATI AL GIORNALE !!!

Per ricevere VIAVAI ogni mese direttamente a casa tua

Con soli € 25,00 annui riceverai la tua copia di VIAVAI e potrai accedere gratuitamente ai nostri servizi:
Pubblicazione gratuita di annunci, auguri (anche con foto) sia sul giornale che sul sito internet, ma soprattutto...
CONTRIBUIRAI A FAR CRESCERE un organo d'informazione indispensabile per amplificare LA TUA VOCE di cittadino cosciente e partecipe.

Invia l'importo con vaglia postale o assegno non trasferibile intestato a:

Ass. Cult. Viavai - Abbonamenti
Via Leonardo Bufalini, 88 - 00176 Roma

WEB: viavai.roma.it

facebook
Gruppo "Viavai - l'informazione di Roma est"

facebook
Gruppo "Viavai - l'informazione di Roma est"

La pubblicità su **VIAVAI** sostiene un servizio indispensabile: L'INFORMAZIONE DI QUARTIERE

LA CANTINA DI BACCO
CONSEGNE A DOMICILIO
Vini imbottigliati e sfusi
SI CONFEZIONANO CESTI NATALIZI
Via Giovanni Maggi 55
Cell. 3332021797 - 3393993756
enoteca

cialdexpress
distributori automatici caffè e affini

Claudio Allegrezza
cell: 333-4073914
e-mail: m.hagler@hotmail.it

POLITICA

Il Municipio 6 risponde a Matteoli

Il presidente Palmieri: "Matteoli rispetti tutti i quartieri di Roma"

Roma, 23 nov. 2009 – "Il Ministro Matteoli non si deve permettere di discriminare le persone in base al luogo in cui vivono e alla loro condizione di figli di immigrati". Il Presidente Giammarco Palmieri manifesta in questo modo il disaccordo del Municipio 6 per le spiegazioni al comportamento di Gianfranco Fini da parte di Altero Matteoli.
Il Ministro delle Infrastrutture ha giustificato l'utilizzo della parola "stronzo" da parte del Presidente della Camera con il contesto in cui è stata pronunciata, un centro culturale di Torpignattara. Per Matteoli "Fini parlava in una borgata romana, davanti a molti figli di immigrati"."Non crediamo che il ministro debba conoscere la storia di ogni singolo quartiere di Roma, - ha spiegato il Presidente Palmieri - ma in quanto Ministro della Repubblica ha il dovere di rispettarli tutti. Temiamo che pensieri di questo tipo possano ripercuotersi negativamente sulle future decisioni politiche, come il voto e i diritti degli immigrati".

Il "caso stronzo!"

Il ministro delle Infrastrutture all'ADNKRONOS spiega di aver "parlato con Fini" e offre la sua lettura di 'prima mano': "Bisogna capire il contesto: Fini parlava in una borgata romana, davanti a molti figli di immigrati". "Mi ha detto - continua Matteoli - di aver chiesto a un certo punto: 'C'e' qualcuno di voi che viene offeso, che si sente discriminato?'. A quel punto un bambino ha risposto: 'A me mi chiamano negro'. 'E tu rispondigli stronzo', e' stata la replica di Fini". "Francamente -insiste- non mi pare che sia un problema politico".

Roma Today

La struttura verrà riqualificata e adibita ad asilo nido per 40 posti complessivi grazie ad un finanziamento della Regione Lazio di circa 600 mila euro. Per l'apertura ipotesi 2011.
Da parcheggio sotterraneo a biblioteca, da biblioteca ad asilo nido. I cittadini del Pigneto dopo una battaglia durata anni, tra raccolte di firme, proposte, iniziative, presentate al Municipio e alla Regione Lazio avranno il loro asilo nido a via del Pigneto 4.

Una struttura di 660 metri al coperto, più 1000 metri tra piazzale e giardino circostante, che verrà riqualificata e adibita ad asilo nido per 40 posti complessivi grazie ad un finanziamento della Regione Lazio di circa 600 mila euro.
"Il Municipio voleva farci un parcheggio sotterraneo, ma noi ci siamo opposti con tutte le nostre forze", racconta il C.d.Q. Pigneto. "Abbiamo messo in moto una serie di iniziative nel corso degli anni perché quella struttura diventasse un asilo nido a servizio dei residenti del Pigneto, abbiamo vinto la nostra battaglia".
Adesso il punto da chiarire e' quando effettivamente la struttura di via del Pigneto 4 sarà agibile e funzionale come asilo nido. Lo abbiamo chiesto al Consigliere ai Lavori Pubblici del VI Municipio, Stefano Veglianti che ha così risposto.
"I soldi della Regione Lazio, 600 mila euro, sono disponibili, purtroppo la macchina della burocrazia si conferma sempre per la sua lentezza. Bisogna aspettare che venga fatto il cambio di finalità del finanziamento, da biblioteca ad asilo nido. Una volta sbloccati i soldi", annuncia Veglianti, "credo che tra la progettazione e la ristrutturazione, l'asilo nido di via del Pigneto 4 sarà aperto nel corso del 2011".

Barreca/Morgante, alcune precisazioni su un articolo di Viavai

Chiolli: "Secondo il TAR il PD non doveva chiedere le dimissioni di Morgante"

Ho letto l'articolo di Ettore Ranalletta sul subentro di Barreca al posto di Morgante nel Consiglio Municipale dopo la sentenza del Consiglio di Stato Il contenuto è sostanzialmente una informazione sulla vicenda. C'è però riportata anche una presunta insoddisfazione di Barreca nei confronti del PD, perché, viene detto, il Partito avrebbe dovuto far dimettere Morgante, senza il ricorso al Consiglio di Stato.
Credo che questa sottolineatura sia frutto della lettura di un articolo apparso sull'edizione web di AbitareA, che è stata rettificata da un articolo a firma mia e del capogruppo Carlo Infante.
Queste presunta opinione di Barreca non trova riscontro nella dichiarazione ufficiale fatta dallo stesso sempre sull'edizione web di AbitareA.
A proposito di quella che è e rimane una vicenda di giustizia amministrativa dicevamo in quell'articolo di risposta: "Vicende che non dipendevano da nessuno dei due, ma che erano il frutto di errori sempre possibili di trascrizione nel computo dei voti dovuti a stanchezza, qualche volta anche a sciatteria o inesperienza (vista spesso la giovane età dei componenti dei seggi). Legittimo quindi il ricorso di Barreca, proprio perché lo scarto era di un solo voto, la verifica avrebbe potuto decidere l'elezione o meno. Di fronte ad una vicenda che non aveva implicazioni politiche (ma sicuramente conseguenze nell'amministrazione del municipio), si è scelta una posizione (questa si di neutralità), cioè quella di rispettare le sentenze della giustizia amministrativa".
Quindi, coerentemente con questa posizione, abbiamo rispettato la sentenza del TAR, che a parità di voti, riconosceva a Morgante il diritto di rimanere al suo posto. Non spettava a noi giudicare se la sentenza del Tar fosse giusta o sbagliata: l'abbiamo rispettata, come abbiamo fatto per il ricorso di Barreca.
Le opinioni personali o meno che circolavano in merito non ci autorizzavano a chiedere a Morgante di dimettersi, sarebbe stata una forzatura.
Crediamo che questa sia stata una posizione oggettiva, che ha evitato alla questione di scadere sul piano della contesa personale, come dichiarato chiaramente anche da Barreca.
Permettetemi infine di formulare i migliori auguri di buon lavoro a nome di tutto il PD del VI Municipio, a Francesco Barreca e il ringraziamento a Massimiliano Morgante per il lavoro svolto in questo anno e mezzo.

Luciano Chiolli
Coordinatore PD VI Municipio

L'Asilo nido al Pigneto s'ha da fare!

I cittadini la spuntano. Ora si attende il cambio di destinazione d'uso dell'area

ONORANZE FUNEBRI
La San Luca
Cremazioni Gratuite - Lapidi - Tariffe Comunali
Giancarlo 333.39.55.831
06 21 700 747
Enrico 333.89.81.595
SERVIZIO CONTINUATO NOTTURNO E FESTIVO
00176 ROMA - Via Erasmo Gattamelata, 104
OGNI 1° MERCOLEDÌ DEL MESE
la San Luca Onoranze Funebri
organizza GRATUITAMENTE
servizio di Pullman per visita ai defunti
nel cimitero di Prima Porta
Partenza alle ore 9,00
avanti la Chiesa San Luca e ritorno
si prega di prenotarsi

Viavai - anno VI n° 11
Dicembre 2009
Bollettino d'informazione e cultura della periferia est di Roma
Aut. Tribunale Civile di Roma
n° 244/2004 del 14/06/04
*****
Distribuzione gratuita
15.000 copie finite di stampare il 30 novembre 2009 da:
Global stampa S.r.l.
Roma, Via A. della Pergola, 5
Sede e redazione:
c/o ***"Viavai"***
Associazione culturale per il rilancio della periferia **(anno XII)**
00176 - ROMA
Via Leonardo Bufalini, 88
Tel./fax 06/83501613
viavai@tiscali.it
*****
Direttore responsabile:
Mariella Nocenzi
Direttore editoriale:
Vittorio Begliuti
Redattore capo: Mauro Caliste
Editore: Ettore Ranalletta
Pubblicità: Ida Odette Bianco 333/2892027 - Rosanna Di Giambenedetto 349/5240953 - Massimo Branchi 347/4851439 - Patrizia Battaglia 328/3171806
(NOTA BENE: gli agenti autorizzati da Viavai sono riconoscibili dal tesserino valido per l'anno in corso)
*****
Hanno collaborato:
M. Nocenzi, A. Zaino, I. Bianco, V. Begliuti, E. Ranalletta, D. Simonetti, A. Palumbo, M. Politi, A. Fioretti, S. De Angelis, F. Staffieri, A. Barbera, M. Ellis, G. Giusti, V. Ranalletta, M. Caliste, D. Molina, M. Fedele, F. D'Ambrosio, L. Fantini, G. Sornicola, K. Carlini, D. Russo.
La collaborazione con VIAVAI è a titolo completamente gratuito.
Il materiale inviato non viene restituito, anche se non pubblicato.
Gli articoli d'opinione si pubblicano solo a condizione che la redazione disponga delle generalità dell'Autore e che siano firmati per esteso.
Viavai è per la libera circolazione delle informazioni
Chiunque voglia utilizzare, integralmente o in parte, articoli contenuti in questo giornale o nel nostro sito web, può farlo semplicemente citando la fonte da cui è stata tratta l'informazione.

IN MUNICIPIO

VI Municipio 10mila € per il decoro urbano

Com. stampa

Il Municipio Roma 6 ha deciso di destinare € 10.000,00 per il recupero e il mantenimento del decoro urbano all'interno del territorio municipale. Gli interventi, previsti a partire da Novembre 2009, saranno orientati alla realizzazione di piccoli interventi manutentivi e/o di ripristino di elementi di arredo pubblico danneggiati, di cura e pulizia di piccole aree, di valorizzazione estetica ed ambientale di piccole aiuole.In modo specifico, la riqualificazione e l'allestimento riguardano in questa prima fase le seguenti aree:

Aiuole

-Tra via Checco Durante e Via dei Gordiani
- Largo Agosta
- P.zza Sabaudia
- Via Casilina (nei pressi del cannone)
- P.zza della Maranella
- Il monumento sito in via dei Lentuli
- La rotonda all'altezza di via dei Gordiani
- Via Torre Annunziata (nei pressi del Municipio)

Panchine

Nel tratto di via Collatina da via Venezia Giulia a via Prenestina e nel tratto di via Prenestina da via G.B. Valente a via della Serenissima.

"L'attuale Amministrazione Municipale sta prestando grande attenzione al tema della cosiddetta "manutenzione" e con azioni di recupero ambientale di piccoli spazi, intende incrementare la qualità urbana del territorio" ha dichiarato l'Assessore alle Politiche del Decoro Urbano, Massimo Piccardi.

L'erogazione dei fondi è stata decisa attraverso un emendamento approvato dal Consiglio Comunale durante la fase di assestamento del bilancio relativo all'anno 2009, su proposta dei consiglieri Mario Mei, Maurizio Policastro e Massimiliano Valeriani

Rifiuti: nel VI municipio al via 4 campagne di sensibilizzazione ambientale

Com. stampa

Quattro campagne di sensibilizzazione, prevenzione ma anche repressione su temi ambientali. A proporle il VI municipio che avvia la propria lotta a favore della differenziata ed in generale a favore della pulizia del quartiere. "Dal 9 Novembre 2009", rende noto il Presidente del Municipio 6 Giammarco Palmieri, sono partite nuove campagne di sensibilizzazione, prevenzione ed anche repressione su temi ambientali. Grazie alla collaborazione con la POLIZIA MUNICIPALE, l'A.M.A. S.p.A. e le associazioni ambientaliste in primis LEGAMBIENTE - Circolo Città Futura -, ANGEV, GUARDIE PER L'AMBIENTE, etc., sarà possibile realizzare veramente un percorso concreto di modifica delle abitudini di tutti quanti noi, fornendo informazioni e servizi aggiuntivi in tema di rispetto dell'ambiente e di pulizia dei nostri quartieri"

Differenziata: una questione di classe

Si tratta dell'applicazione reale e non teorizzata della raccolta differenziata nelle scuole. Alla scuola Piranesi il circolo città futura di Legambiente ha già consegnato tre contenitori per la raccolta differenziata.

"Puliti fuori - Puliti dentro"

Si tratta di una campagna di sensibilizzazione/prevenzione circa il fenomeno selvaggio delle deiezioni canine - che sarà curata da ANGEV, dalla Ass. Guardie Per l'Ambiente, etc. e di repressione a cura della Polizia Municipale del VI Guppo.

"Luoghi Differenti"

E' la realizzazione concreta della raccolta differenziata (in base a quella stradale Indifferenziato/Carta/Multimateriale) presso alcuni luoghi fondamentali della vita municipale: Centri Anziani, Mercati Comunali, Centri sportivi, Circoli Bocciofili, etc.

"Nuovi itinerari protetti"

Si tratta di fatto dell'applicazione dei divieti di sosta sui nuovi percorsi di pulizia meccanizzata di A.M.A. S.p.A. che saranno, appunto, protetti dall'intervento contestuale e sanzionatorio della Polizia municipale del VI Gruppo. I percorsi interesseranno tutti i quadranti del Municipio, ma saranno applicati gradualmente, zona per zona. Il primo quadrante ad esserne interessato sarà il Collatino.

Tutte queste iniziative, alcune già in corso, insieme alla attivazione di più di un anno fa della raccolta differenziata negli edifici municipali e della porta a porta commerciale del Pigneto (che presto sarà anche Domiciliare), hanno permesso, grazie ai nuovi itierari di A.M.A., ad innalzamenti, nel Municipio 6, dei livelli della raccolta differenziata di percentuali enormi (si parla di +20%)".

Da sempre l'uomo elegante veste

Pileggi ABBIGLIAMENTO

per i lettori di Viavai sconto del 30% su tutti i capi

Via Arnaldo Ulivelli 7-9
tel. 06.2413092 - 335.6476147

VI Municipio: creato albo degli Sponsor

Il Municipio Roma 6 ha istituito il proprio albo degli Sponsor per incentivare una maggiore collaborazione tra l'amministrazione locale ed il mondo imprenditoriale. Per aderire all'iniziativa è necessario scaricare il modulo e spedirlo per posta (Municipio Roma 6 - Via Torre Annunziata 1- 00177 - Roma - c.a. Ufficio Relazioni con il Pubblico) o inviarlo via fax al numero 06.21.70.05.69.

Prorogate a fine anno le scadenze fiscali per gli alluvionati del 2008

V Municipio

La Giunta comunale, presieduta dal sindaco Alemanno, ha prorogato sino a fine anno le agevolazioni tributarie ed extratributarie concesse in favore dei cittadini e delle imprese colpite dall'alluvione dell'11 dicembre 2008 nel territorio del V Municipio e nelle zone adiacenti, come individuate dal Decreto del Ministero dell?Economia 13 marzo 2009 (Gazzetta Ufficiale n. 68 del 23/3/2009).

La delibera, proposta dell' Assessore al Bilancio e allo Sviluppo Economico, Maurizio Leo, dispone l' ulteriore differimento al 31 dicembre 2009 del termine entro cui vanno eseguiti gli adempimenti tributari (pagamenti ed eventuali comunicazioni inerenti ICI e Tariffa per la gestione dei rifiuti urbani) ed extratributari (Canoni di occupazione degli spazi pubblici e delle iniziative pubblicitarie) in scadenza nel periodo compreso tra l'11 dicembre 2008 e il 30 novembre 2009.

Il provvedimento proroga, inoltre, per lo stesso periodo, la non applicabilita' nei confronti dei soggetti colpiti dall'alluvione delle sanzioni e degli interessi altrimenti dovuti dal contribuente in caso di mancato rispetto delle scadenze.

Municipio Roma 6: Avvio nuovi lavori di manutenzione stradale e temporanea modifica della viabilità

Fino al 12 dicembre 2009 avranno luogo dei lavori di manutenzione stradale nell'area di competenza del Municipio Roma 6 che comporteranno modifiche temporanee alla viabilità urbana. I lavori comprenderanno il rifacimento del manto stradale e la manutenzione delle condotte di smaltimento delle acque piovane.

Nelle aree interessate sarà predisposto il divieto di sosta con rimozione forzata su entrambi i lati della carreggiata stradale e il divieto di transito nella fascia oraria compresa dalle ore 8.00 e le ore 17.00. Tali disagi saranno preventivamente segnalati ai residenti, tramite apposita segnaletica, già da 48 ore prima l'inizio dei lavori.

In virtù del divieto di transito, le aziende di trasporto pubblico ATAC e TRAMBUS provvederanno a deviare le linee in esercizio nei tratti interessati ai lavori.

Il Municipio si è fatto carico di informare l'azienda per la raccolta dei rifiuti AMA per predisporre lo spostamento dei cassonetti per la raccolta dei rifiuti presenti nelle sedi stradali.

I siti interessati ai lavori saranno i seguenti:

STRADE

Via Cherso, da via Rovigno D'Istria a viale della Serenissima
Via Ferraironi
Via R. Balzani
Via Fanfulla da Lodi con allargamento tecnico agli incroci con via Braccio da Montone – via Fortebraccio – via del Pigneto
Via Mariano da Sarno
P.zza dei Condottieri, piastra rilevata all' incrocio con via del Pigneto – via Pausania – via Fra Mauro (percorso pedonale del Pigneto)

MARCIAPIEDI

Via Albimonte
Via del Pigneto da Piazza dei Condottieri a via M. da Sarno (percorso pedonale del Pigneto)
Via Riccardo Pitteri
Via St. Prenestian, lato da via Giulia a via Benco
Via Montona
Via Alessi, da viale Filerete a via Casilina
Via Diana
P.zza dei Geografi, antistante la chiesa di S.Barnaba

I lavori di manutenzione rientrano nel contesto del programma di riqualificazione del territorio municipale.

FORNO CERTOSA
DOMENICA CHIUSO

Via Dei Savorgnan, 79
Tel. 06 24305153

da Rosa

PIZZE TONDE
Margherita - Napoli -
Zucchine Funghi - Patate

OFFERTA
a soli
€ 3,00

Via Torpignattara, 22/24 - Tel. 06/24403482

POLITICA

Sgomberato il "Casilino 700" - la ridda delle immancabili polemiche

Destra: "Alemanno fa quello che deve nel migliore dei modi!" - Sinistra: "Un danno ai processi d'integrazione fatti finora!"

La verita sugli sgomberi dei campi nomadi

di Maurizio Politi
Cons. PDL VI Municipio

La mattina dell'11 Novembre finalmente è stato effettuato lo sgombero del Casilino 700 e come già illustrato nel Consiglio Comunale del giorno successivo, dall'Assessore alle Politiche Sociali del Comune di Roma, Sveva Belviso, agli sgomberati del campo abusivo, nel quale vivevano in condizioni di degrado centinaia di persone, è stata offerta tutta l'assistenza del caso.
Purtroppo il Presidente del VI Municipio, Giammarco Palmieri, ha invece continuato a denunciare una presunta mancata assistenza verso i nomadi, permettendo che alcune decine di sgomberati trovassero momentaneo rifugio presso l'aula consiliare del municipio, malgrado il Comune di Roma avesse già messo a disposizione una struttura su via Salaria, attrezzata ad offrire loro riparo .
La mattina successiva ho proposto, dopo aver ricontattato l'Assessore Sveva Belviso, più volte al Presidente Palmieri e all'Assessore ai Servizi Sociali Vannisanti, di far trasferire i nomadi dalla Sala Consiliare ad una struttura più consona che il Comune aveva messo a disposizione, ma loro si sono rifiutati di contattarla, continuando a dichiarare, incredibilmente, che l'Assessore Belviso non avesse offerto loro alcun tipo di aiuto.
La Presidenza VI Municipio, in evidente stato confusionale, ha fatto dormire per due notti, decine di nomadi e numerosi bambini per terra nella sala del consiglio municipale, sostenendo fosse un azione umanitaria, ma la verità è che ha rifiutato l'assistenza offerta dalla giunta Alemanno che temporaneamente avrebbe sistemato le famiglie nomadi in una struttura sicuramente più adatta, cosa che poi è avvenuta il Sabato successivo, quando non sapendo più cosa fare il Municipio ha contattato l'Assessorato di Sveva Belviso, smentendo tutto quello che era stato dichiarato in precedenza sulla mancata assistenza da parte del Comune.
Spiace registrare ancora una volta come la questione dei campi nomadi sia strumentalizzata dal centro sinistra che governa il Municipio, costringendomi a denunciare tutta l'ipocrisia di chi per anni, ha permesso che nel Nostro Territorio proliferassero i campi nomadi abusivi, ed oggi, che finalmente il Sindaco Alemanno sta procedendo con gli sgomberi, addirittura si lamenta di come vengono effettuati.
Il centro sinistra continua a mascherarsi dietro una presunta forma di umanità chiedendo che vengano salvaguardati i diritti di chi vive nei campi abusivi, ma per tanti anni ha permesso che tutte queste persone vivessero, compresi i bambini, in condizioni igenico-sanitarie al di sotto della dignità che ogni uomo merita.
I Campi del Casilino 700 e 900 sono un esempio di come la sinistra negli anni abbia affrontato il problema semplicemente non curandosene, permettendo il moltiplicarsi di questi insediamenti.
Oggi, invece, dalle parole finalmente si passa ai fatti ed entro fine gennaio verrà completato lo sgombero di Casilino 900 e nel giro di pochissimo tempo, ci ha assicurato il delegato del Sindaco Alemanno alla sicurezza, si procederà con lo sgombero dell'insediamento abusivo di Via degli Angeli riconsegnando finalmente alla legalità la Nostra Città.
A chi vorrà integrarsi verranno offerte tutte le possibilità e nella città di Roma le aree attrezzate che verranno costituite, saranno tutte sottoposte a controllo garantendo anche a tutti i bambini il diritto di frequentare la scuola.
Solo così può essere garantita un integrazione reale, permettendo, come sta avvenendo grazie ai controlli, di individuare e rimpatriare tutte quelle persone che si trovano nella Nostra Città e sono dedite solamente alla piaga della delinquenza.

Sinistra e Libertà del VI Municipio chiede a gran voce una sistemazione adeguata per le famiglie

Com. stampa S. e L. VI Municipio

Sinistra e Libertà del VI Municipio si oppone agli sgomberi forzati e incontrollati. "L'operazione del Casilino 700 organizzata senza un'idonea assistenza dei servizi sociali e un piano di alloggi adeguati non potrà che essere controproducente ed rischia di annullare i progressi di integrazione fatti fino ad ora, specialmente con i bambini del campo". Ad affermarlo sono gli esponenti di Sinistra e Libertà presenti sin da ieri – in particolar modo con la presenza dell'Ass. Regionale Luigi Nieri, di Simonetta Salacone e dell'Ass. del VI Municipio Stefano Veglianti - accanto alle famiglie "buttate in mezzo alla strada".
Oltre 300 persone sono state sgomberate dal campo in cui vivevano nella giornata dell'11 novembre. Il Comune non è riuscito a garantire alcuna collocazione adeguata alle famiglie ma solo proposte che prevedevano lo smembramento dei padri da mogli e figli. In un quartiere di fatto militarizzato, nonostante gli oramai sfollati non facessero male a nessuno, centinaia di bambini e i loro genitori (che non volevano veder separato il nucleo familiare) si son ritrovati in strada, impauriti e privati di tutto.
Alla sera del 12 novembre ben 30 persone non avevano ancora dove andare. E di molti altri si son perse le tracce, scappati forse per paura.
Grazie all'interessamento ed alla solidarietà offerta dal Presidente del VI Municipio Giammarco Palmieri, dimostratosi particolarmente sensibile, e del Municipio stesso, per la notte verranno ospitati nella sala consigliare di Piazza della Marranella, assistiti dalla protezione civile, dal 118 e dai volontari.
Ma è una sistemazione temporanea e non si sa ancora nulla sul domani.
"Condanniamo fortemente questi sgomberi – hanno proseguito gli esponenti di Sinistra e Libertà – fatti senza alcuna pianificazione e totalmente controproducenti. L'assistenza è stata praticamente lasciata alle associazioni ed ai volontari spontanei. Chiediamo che venga data subito una risposta e garanzie sulle sistemazioni degli sfollati (come richiesto anche da un appello lanciato da Amnesty International http://www.amnesty.it/flex/cm/pages/ServeBLOB.php/L/IT/IDPagina/2781) e soprattutto si garantisca che non venga tranciato il radicamento del territorio, specie dei minori che frequentano le scuole in zona".
Sinistra e Libertà del VI Municipio, quindi, raccoglie in pieno l'appello lanciato dei maestri del territorio (peraltro tra i primi a dare assistenza, in particolar modo della scuola Iqbal Masih di Villa de Sanctis, ieri con coperte e generi alimentari e a consolare i bambini, loro alunni) i quali segnalano quanto grandi sarebbero i danni per lo sviluppo dei bambini ora sfollati, coi quali da anni portano avanti lavori di integrazione.

Si è perso il concetto di nomadismo

di Ettore Ranalletta

L'arrivo degli zingari, 20 o 30 anni fa, era vissuto come un avvenimento. "Mi raccomando, stai attento! - dicevano le madri premurose ai loro rampolli in procinto di andare in strada a giocare - Ci sono gli zingari, quelli rubano e rapiscono i bambini, stai alla larga da loro!". E così, durante i due o tre mesi di permanenza dei nomadi, nel quartiere si viveva una sorta di stato di allerta. Alla partenza della carovana, composta da roulotte trainate da auto di grossa cilindrata, tutti tiravano un sospiro di sollievo. I nomadi avevano deciso che era ora di trasferirsi altrove e se ne andavano. Appunto, sostavano un periodo di tempo e, quando ritenevano che le risorse del posto non erano più allettanti, si dirigevano verso altri lidi. Oggigiorno non è più così, i nomadi non sono più tali e i loro insediamenti sono diventati in pianta stabile. Inutile nasconderlo, lo stile di vita degli zingari non è compatibile con il nostro e, questi insediamenti stabili finiscono con il provocare l'intolleranza dei residenti. Gli sforzi per integrare i nomadi sono stati ripagati solo in minima parte, c'è un'evidente sproporzione tra le risorse impiegate e i risultati ottenuti. Integrarli in una società che non comprendono, e che considerano solo una risorsa da sfruttare a vantaggio della loro sopravvivenza, è contro la loro natura. Troppo stridente il contrasto tra il nostro e il loro stile di vita. Il tutto era sopportabile fino a quando i nomadi erano veramente tali. Ora sono stanziali e restii all'integrazione; se ieri si tollerava la loro presenza, oggi la convivenza è diventata un dramma sociale. Rispolveriamo il concetto di "campi sosta" temporanei.

Intanto Mastrantonio si incatena per protesta

Com. stampa

E sempre sulla questione nomadi il presidente del VII Municipio, Roberto Mastrantonio si è incatenato il 13 ottobre al palo di un segnale stradale in via delle Vergini esponendo un cartello con su scritto: «Sgombero no soluzione al problema ma fallimento politico-sociale». Motivo della protesta è stato il doppio sgombero dei nomadi che vivevano al Casilino 700 che si trovava su un'area al confine tra il VI e VII Municipio. «Questa vicenda dimostra che questa politica non funziona perché diffonde insicurezza sul territorio – spiega il minisindaco – Gli 84 sgomberati che si erano rifugiati all'ex stabilimento Heineken ora si trovano a Tor Sapienza. Chiediamo che nel VII Municipio si svolga un consiglio comunale straordinario perchè i cittadini sappiano come vanno le cose». Oltre ad un gruppo di una ventina di residenti, anche il Pd capitolino si è detto, nelle parole del consigliere comunale Daniele Ozzimo, «solidale con l'iniziativa del presidente Mastrontonio. Chiediamo un cambiamento di rotta su una politica inutile che crea solo dispersione e insicurezza». Secondo quanto riferito da Ozzimo i nomadi sgomberati dal Casilino 700 avrebbero «rifiutato l'assistenza perché si offriva un ricovero in via Salaria per tre giorni a donne e bambini e poi il rimpatrio assistito». Alla protesta era presente anche il presidente di Arci Solidarietà, Valerio Tursi che ha denunciato «la mancanza di un obiettivo di lunga durata e di una pianificazione».

Nel locale si effettua sterilizzazione con autoclave - D. L. 626/94
Estetica Ksenia
Professionalità - Qualità - Igiene
PROMOZIONE DICEMBRE
Cera intera € 20,00
Pulizia viso € 25,00
Ric. unghie € 40,00
(acrilico gel)
Via dei Quintili 83/b (M Porta Furba)
Tel. 328/2042173 - gradito appuntamento
dal lunedì al sabato dalle 8 alle 22

Bar Fiorucci
DAL 1969
SI CONFEZIONANO CESTI NATALIZI
Via Ciro da Urbino, 37F
Tel. 06/2415092
www.barfiorucci.it

RISTORANTE - PIZZERIA
il Gabbiano
Pesce fresco tutti i giorni
Lunedì riposo
SIAMO APERTI A PRANZO
IL 25 DICEMBRE E IL 1 GENNAIO
Via Alberto da Giussano, 75 - Tel. 06 2753350

TAVOLO DI DISCUSSIONE

Unione europea? Un insieme di popoli senza identità e senza anima!

Alcuni mesi fa, ricordo, il Sig. Miccia espresse un' opinione non troppo lusinghiera sull'Unione Europea, per via dell'arroganza, la faziosità, l'indecisionismo e la disinformazione che caratterizzerebbero una grandissima parte dei suoi commissari. Portò a supporto della sua tesi alcune argomentazioni che gli davano pienamente ragione. Se avesse atteso solo pochissimi mesi, nel suo articoletto avrebbe aggiunto un altro caso, assai interessante, che avvalla la sua tesi: la sentenza della Corte europea dei diritti dell'uomo (Sic!, ci si riempie la bocca solo a pronunciarla: ma quali diritti e di chi?) di Strasburgo che ha messo nuovamente in croce Cristo!. Via i crocifissi dalle scuole! Ma a questi giudici UE non è per niente venuto in mente che la nostra storia, la nostra cultura, le nostre tradizioni sono incentrate sul cristianesimo ormai da secoli?. Non hanno pensato che coloro che vengono nel nostro paese, per qualsivoglia motivo, è obbligato a rispettare il popolo che lo accoglie, e il suo passato, e i suoi sentimenti, e la sua fede senza dover imporre la propria, cioè quella di una minoranza?. E' mai possibile che Colui che è entrato nella storia dell'umanità per salvarla (salvare quanto meno coloro che lo vogliano!) debba incutere un sì grande timore, sì grandi turbamenti?. Io che non sono islamico, tanto per fare un esempio, non provo alcun… turbamento nel passare visino ad una Moschea, perché ritengo degno di rispetto il luogo e soprattutto coloro che credono nella religione islamica. I … colti giudici UE sono al corrente che la nostra letteratura, la nostra arte, la nostra storia, la nostra filosofia ha piene radici e riferimenti ai valori cristiani, che sono, poi, assoluti valori universali. Come è stato scritto, è evidente che "siamo in presenza di un problema psichiatrico oltre che politico e religioso" da parte dei giudici di Strasburgo. Là scorre troppa birra!!!

Saul Rizzollà

Piano Particolareggiato comprensorio Casilino: **No alla speculazione**

Dichiarazione della Giunta del Municipio 6

Abbiamo ricevuto un "promemoria per la giunta comunale " firmato dagli assessori Corsini e Ghera che dà mandato agli uffici del XVI e del VI Dipartimento del Comune di predisporre una variante al Piano Particolareggiato del Comprensorio Casilino sulla base di una serie di premesse.

La più grave è che si parla di un indice di edificazione di 1,30metri cubi per metreo quadro, mentre il vecchio Piano prevedeva un indice di 0,50

Il Municipio Roma 6 non è disponibile a ragionare sulla base di tale premessa. Crediamo che quanto previsto nel vecchio piano fosse il massimo possibile ed accettabile per un territorio che deve conservare la sua vocazione ambientale e che rappresenta un patrimonio per tutti i cittadini del sesto Municipio.

Ancora una volta gli assessori del Comune di Roma non hanno sentito la necessità di confrontarsi con il Municipio e con i cittadini prima di dare mandato agli uffici di predisporre varianti su un progetto che negli anni passati e stato oggetto di vivaci discussioni e che ha visto il coinvolgimento di moltissimi cittadini ed organizzazioni sociali del territorio.

Hanno invece pensato bene di trattare direttamente con i costruttori visto che nel "promemoria" si fa esplicito riferimento ad una proposta presentata dal consorzio "Centro Direzionale Casilino" che, secondo Corsini e Ghera, potrà essere esaminata in sede di revisione del Piano.

Non accettiamo questo metodo e diciamo fin da ora che in Municipio non passerà mai una proposta che triplica le cubature previste nel vecchio Paino. Visto che non lo fai il Comune, chiameremo le organizzazioni sociali e i cittadini a discutere, pronti a dare battaglia nel percorso che necessariamente qualsiasi ipotesi di variante dovrà avere, ovvero passaggi pubblici ed espressione di parere da parte del Consiglio Municipale.

Chiediamo altresì l'immediata apertura di un tavolo di confronto tra comune, Municipio e cittadini per trovare le soluzioni più idonee a riqualificare il Comprensorio.

Giammarco Palmieri - Antonio Vannisanti - Massimo Piccardi
Sandro Sanguigni - Stefano Veglianti

AMBIENTE

NUOVE CAMPAGNE AMBIENTALI
Il Municipio Roma 6 si candida ad essere il più riciclone di Roma

Viavai

Dal 9 Novembre 2009 - annuncia il Presidente del Municipio 6 Giammarco Palmieri - partiranno nuove campagne di sensibilizzazione, prevenzione ed anche repressione su temi ambientali. Con questo, il Municipio, seppur quasi privo di competenze e risorse economiche in tema di ambiente, dimostra come si possa fare buona amministrazione andando verso i bisogni dei cittadini, soprattutto quando si parla di puliza e decoro della città, realizzando passi nella direzione non solo del rispetto dell'ambiente, ma soprattutto verso la più ampia considerazione di ciò che si definisce spesso "il bene comune", di ciò che è di tutti. Ristabilendo dunque il dovuto riguardo delle cose pubbliche, partendo da un tema delicato come quello della pulizia delle strade."

Il Municipio fa sapere che le campagne sono quattro: "DIFFERENZIATA: UNA QUESTIONE DI CLASSE" - "PULITI FUORI - PULITI DENTRO" - "LUOGHI DIFFERENTI" - "NUOVI ITINERARI PROTETTI".

"Non saranno campagne spot - spiega il Delegato alle Politiche Ambientali del Municipio Cons. Fabio Piattoni -, ma saranno permanenti. Grazie alla collaborazione con la POLIZIA MUNICIPALE, l'A.M.A. S.p.A. e le associazioni ambientaliste in primis LEGAMBIENTE - Circolo Città Futura -, ANGEV, GUARDIE PER L'AMBIENTE, etc., sarà possibile realizzare veramente un percorso concreto di modifica delle abitudini di tutti quanti noi, fornendo informazioni e servizi aggiuntivi in tema di rispetto dell'ambiente e di pulizia dei nostri quartieri. "DIFFERENZIATA: UNA QUESTIONE DI CLASSE" consiste - prosegue Piattoni - nell'applicazione reale e non teorizzata della raccolta differenziata nelle scuole. La seconda iniziativa - "PULITI FUORI - PULITI DENTRO" - è una campagna di sensibilizzazione/prevenzione circa il fenomeno selvaggio delle deiezioni canine - che sarà curata da ANGEV, dalla ASSOCIAZIONE GUARDIE PER L'AMBIENTE, etc. e di repressione a cura della POLIZIA MUNICIPALE DEL VI GRUPPO. Invece "LUOGHI DIFFERENTI" è la realizzazione concreta della raccolta differenziata (in base a quella stradale Indifferenziato/Carta/Multimateriale) presso alcuni luoghi fondamentali della vita municipale: Centri Anziani, Mercati Comunali, Centri sportivi, Circoli Bocciofili, etc. "NUOVI ITINERARI PROTETTI" sono di fatto l'applicazione dei divieti di sosta sui nuovi percorsi di pulizia meccanizzata di A.M.A. S.p.A. che saranno, appunto, protetti dall'intervento contestuale e sanzionatorio della Polizia municipale del VI Gruppo. I percorsi interesseranno tutti i quadranti del Municipio, ma saranno applicati gradualmente, zona per zona. Il primo quadrante ad esserne interessato sarà il Collatino. Tutte queste iniziative, alcune già in corso, insieme alla attivazione di più di un anno fa della raccolta differenziata negli edifici municipali e della porta a porta commerciale del Pigneto (che presto sarà anche Domiciliare), hanno permesso, grazie ai nuovi itinerari di A.M.A., ad innalzamenti, nel Municipio 6, dei livelli della raccolta differenziata di percentuali enormi (si parla di +20%)"

Il Circolo Città futura di LEGAMBIENTE, attraverso i suoi rappresentanti Amedeo Trolese e Luciano Ventura fa sapere che: "Alla scuola M.S. Piranesi ogni classe sta ricevendo, grazie alla collaborazione tra Municipio Roma 6 e Legambiente, tre contenitori per la raccolta differenziata per dimostrare ancora una volta la capacità delle scuole di essere pronti a grandi scelte di civiltà. Alla consegna hanno presenziato il delegato alle politiche ambientali del Municipio Roma 6 Fabio Piattoni e il Preside Ettore Proietti che ha motivato alunni ed insegnanti al rispetto di una regola semplice ma fondamentale per la nostra città: differenziare è un gesto d'amore verso la nostra città e verso noi stessi. Alle classi è stata consegnata una lettera della Presidente del Circolo di Legambiente Città Futura per ringraziare studenti, insegnanti e corpo non docente per l'impegno presente e futuro sul tema della raccolta differenziata. La consegna dei contenitori è avvenuta nella sede centrale della scuola e si ripeterà nei prossimi giorni anche nella succursale. Vogliamo ripetere questa operazione in altre scuole del Municipio per rendere il nostro municipio sempre più sostenibile". "E' chiaro che tutti questi sforzi - è bene ricordarlo - non saranno eventi passeggeri - aggiunge il Presidente del Municipio Giammarco Palmieri - ma saranno presenti quotidianamente nella vita municipale (nelle scuole, nei centri anziani, centri sportivi e nelle strade). Mi sento di ringraziare pubblicamente l'operato di A.M.A. S.p.A. (dalle zone ai singoli operatori) e la Polizia municipale per gli sforzi che sta compiendo e che compirà su questi temi. Il nostro duplice impegno è dunque: da un lato, nel tentativo concreto e non immaginario, di migliorare il rispetto e la sensibilità verso l'ambiente e il livello di pulizia delle nostre strade. E dall'altro lato di candidare da qui ai prossimi mesi il Municipio Roma 6 ad essere uno dei più ricicloni dei municipi di Roma".

Zeno Arte
CORNICI E STAMPE ARTISTICHE
Laboratorio Cornici
Stampe anticate
Consulenza GRATUITA
PREVENTIVI GRATUITI
Venite a trovarci ad
ARTI E MESTIERI
dal 17 al 20 dicembre
ALLA NUOVA FIERA DI ROMA
Via Zenodossio, 60-68
Tel. e fax 06.2427564
www.zenoarte.it
zenoarte@zenoarte.it

Farmacia Torpignattara
Dr. R. Ramundo Montarsolo
DICEMBRE
MESE DEL REGALO
-20%
SU TUTTA
LA PROFUMERIA
ERBORISTERIA
OMEOPATIA
PROFUMERIA
orario no stop
Via di Torpignattara, 47 - Tel. 06 2414651 - Fax 06 2414775

Magazzini Gianni
abbigliamento per tutti
MADE IN ITALY
La Ditta che non liquida, non regala, non fa miracoli, ma...
VENDE A PREZZI DI FABBRICA
Pigiameria per tutti a partire da € 8,00
vasto assortimento: NEONATO - UOMO - DONNA - BIMBO
Via di Torpignattara, 15A-15B - Tel. 06/2413501

FORNO SPIGA D'ORO
Caffetteria Pasticceria
Gastronomia Pane e pizza caldi
Rinfreschi a domicilio
Catering
Produzione propria
Panettoni - Pandori artigianali
Pan Pepati - Pan Gialli e
Tronchetti Presepe
Via Torpignattara, 25 - Tel. 06/2428361
Via G. Serbelloni, 41-47 - Tel. 06/24403489

Hiron Service
di Gabriele Vitoni & C.
AUTOSCUOLA
autoscuolahsc@hotmail.it
Rinnovo Patenti
Patente A-B-C-D-E-CAP
Duplicati Patente
Convalida Patente
Revisioni
Consulenza Tecnica Amministrativa
Consulenza Automobilistica
Assistenza Commerciale Catastale
Modello Unico 730
PATENTE COMPLETA
5 LEZIONI DI GUIDA
CORSI DI TEORIA
VISITA MEDICA
FOGLIO ROSA
TASSE ESAME
A SOLO € 450,00
OFFERTA! solo per le prime 20 ragazze iscritte, il pacchetto completo costerà € 400,00
Via Leonardo Bufalini, 82 - 06.27858265 - 338.6569842

Buon Natale e Felice anno nuovo

dai Commercianti del Prenestino Labicano

BAR FIORUCCI
Caffetteria
dal 1969
Via C. da Urbino, 37/f
Tel.e fax 06/2415092

MASCIOLI
Tabacchi - Cartoleria
Via Ciro da Urbino, 24
Tel. 06/2415099

PASTICCERIA MARTINELLI
Via A. Tempesta, 258/260
Tel. 06/270191

CARTOLCOPY
Via G. Fondulo, 79/81
Tel. 06/21702918

TECHNOROMA CLIMATIZZATORI
Via Anassimandro, 26/A
Via A. Dulceri, 61/A
Tel. 06/295230

MACELLERIA GROSSO
Via Casilina, 518
Tel. 06/2412802

OSTERIA QUI SE MAGNA!
Via del Pigneto, 307/A
Tel. 06/274803

IL GARAGE
di Mario Fantilli
Via A. Dulceri, 54
Tel. 06/43418159

FORNO CERTOSA
Via dei Savorgnan, 79
Tel. 06/24305153

AUTOFFICINA LEONETTI
Via A. Tempesta, 188
Tel. 06/274015

ORA...IL BAGNO
Rubinetterie Accessori
Oggettistica
Via G. Fondulo, 125/125a
Tel e fax 06/290746

LA FIERA DELLA SEDIA
Via A. Tempesta,
45/51/53
Tel. 06/274069

FARMACIA DEL PIGNETO
Gruppo F. 360°
Via del Pigneto, 77/a
Tel. 06/7028951
www.farmacia360.com

GIELLE AUTO
Via dell'Acqua
Bullicante, 278 A/B
Tel. 06/27801340
06/27801332

ACI
Via L. Pavoni, 167
Tel. 06/296020
Fax 06/2753227

KORE' BOUTIQUE
Via R. Malatesta, 310
Tel. 06/27801483

CARTOLIBRERIA FLORA
Via del Pigneto, 182
Tel. 06/2147305

L'ANTICA MOLISANA
Nuova Gestione
Ristorante Pizzeria
Via A. da Giussano, 82/84
Tel. 06/21701458

BOLLE BLU 2
Lavanderia
Via A. Tempesta, 22
Tel. 06/2411333

FARMACIA COPERNICO
Via V. Coronelli, 46
Tel. 06/272614

DOLCE E SALATO
Bar Pasticceria
Tavola calda
Via Zenodossio, 56
Tel. 06/2410142

...CLO!!!
Abbigliamento
Uomo – Donna
Via A. Dulceri, 152
Tel. 393/6514477

HAIR FOR YOU
Parrucchiera
P.za R. Malatesta, 30
Tel. 06/99705995

ROCCO E LINDA
Parrucchiere
Via G. Maggi, 51/53
Tel. 06/2417168

R.B. ELETTRONICA
Satellite
e digitale terrestre
Via A. Dulceri, 63
Tel. 06/21709433

MASTER FITNESS PALESTRA
Via L. da Corte, 13
Tel. 06/2752927

FARMACIA CAMILLI
Via L. Bufalini, 45
Tel. 06/2427755

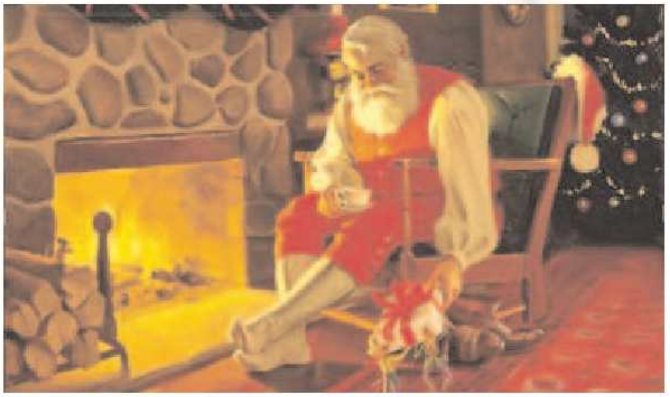

PERIFERIA

Palazzina pericolante a Villa Certosa: prossimo lo sgombero

Viavai

Sull'instabilità di questa palazzina Viavai aveva pubblicato un dettagliato servizio nel 2003 che denunciava la franosità del terreno sottostante dovuta alle numerose cavità. Nel 2008 a seguito di lavori fognari diverse relazioni consigliano lo sgombero che potrebbe arrivare a breve.

Proprio per scongiurare il collasso definitivo della palazzina , le cavità sotterranee sono state riempite con miscela di cemento. Questi primi interventi però non appaiono sufficienti. Così, a meno di un anno di distanza, siamo maggio 2009, lo stesso geologo effettua ulteriori indagini, per verificare lo sviluppo di quella che è ormai certo essere una rete di gallerie sotterranee all'edificio.

Attraverso esplorazioni geognostiche e videoispettive, la seconda indagine conferma l'esistenza di due gallerie sotterranee, una direzione sud est-nord ovest l'altra nord est-sud ovest che si intersecano nello spigolo sud-est della palazzina. Senza entrare in una terminologia ai più complessa e sconosciuta, è sufficiente sapere che da queste ultime rilevazioni è emerso che entrambe le gallerie presentano in linea generale un elevato stato di deterioramento, con fenomeni di distacco e crolli parziali che mettono a serio rischio la vita di chi vi continua a risiedere nonostante, ribadiamo, il primo mandato di sgombero del 2008.

La relazione, giunta sul tavolo del VI municipio, è in corso di valutazione e potrebbe portare allo sgombero nei prossimi giorni.

Ancora atti vandalici per rubare nella casa dei poveri

I ladri prendono di mira il circolo bocciofilo "Condottieri"

di A. Z.

Per la seconda volta dei sconosciuti hanno preso di mira il Circolo Bocciofilo di Piazza dei Condottieri. La prima dopo aver sradicato una finestra sono riusciti ad entrare, ma ne sono usciti a mani vuote, perché non c'era nulla da rubare. La seconda volta la notte tra l'11 e12 novembre, ma senza esito perché il vetro che hanno cercato di rompere era infrangibile, comunque anche in questa circostanza i ladri non avrebbero trovato nulla di valore. Di queste prepotenze rimangono solo i danni, che ai componenti del C.D.A. destano preoccupazioni per trovare le risorse per le riparazioni. Il Professore Piero De Amicis Presidente del Circolo Bocciofilo, con un po' d'amarezza racconta all'inviato di Viavai: Questo Circolo viene gestito da una modesta quota associativa che gli iscritti tutti pensionati versano annualmente, per avere un punto di riferimento, per incontrarsi con i coetanei, fare una partita a bocce oppura a carte. In questo circolo aggiunge il Presidente proprio per le scarse risorse lavoriamo all'antica, schede compilate a mano con penna a biro, perché non possiamo permetterci di acquistare attrezzature moderne e tanto meno far eseguire le riparazioni dei danni subiti. Non ci resta prosegue il Presidente De Amicis di sperare su un contributo da parte del nostro municipio, una sorpresa più che gradita, visto che già si respira l'atmosfera Natalizia

Studio di Fisiochinesiterapia

FISIOTERAPIA AL PIGNETO

Lo studio di fisioterapia di **Via Gabrino Fondulo** è una realtà consolidata da ormai 3 anni, dove si possono ancora trovare accoglienza e professionalità.

Il centro offre tutti i servizi per una riabilitazione completa avvalendosi di figure professionali altamente qualificate. Lo studio è costituito da una moderna struttura di circa 100mq , dotata delle più recenti apparecchiature in campo riabilitativo quali **TECARTERAPIA** e tutti gli altri tipi di terapia fisica. I fisioterapisti sono specializzati in ginnastica posturale sia individuale che di gruppo, linfodrenaggio, rieducazione motoria e massoterapia. Per coloro che avessero difficoltà di deambulazione lo studio effettua terapie a domicilio. Compresi nei trattamenti sono disponibili vantaggiosi pacchetti di massaggi terapeutici da cui prendere spunto per un originale regalo di natale. Contrattare i nostri numeri telefonici oppure rivolgersi personalmente presso lo studio di fisioterapia di

PER ULTERIORI INFORMAZIONI O PRENOTAZIONI CONTATTARE I NUMERI

06 2752525
349 4414360
333 5661347

Via Gabrino Fondulo, 64/68

Saldi nella capitale: inizieranno il 2 gennaio

Bordoni: "rammarico per mancato posticipo"
Fichera: "subito al via i controlli"

di Mauro Caliste

E' ufficiale. I saldi inizieranno il 2 gennaio, data fissata in base alla legge regionale n. 33 del 18 novembre 1999. L'impossibilità di posticipare la data da parte della Regione Lazio scatena il caos tra le associazioni di categoria e i commercianti. Ieri mattina, si è svolto, l'incontro voluto dall'Assessore al Commercio della Regione Lazio, Daniele Fichera, per individuare una soluzione di concerto con il Comune di Roma, la Commissione consiliare competente e le Associazioni di categoria. All'incontro erano presenti, oltre all'Assessore Fichera, l'Assessore comunale Davide Bordoni, il Presidente della X Commissione consiliare, Gianfranco Bafundi, il Presidente di Confesercenti Walter Giammaria e il Presidente di Federabbigliamento - Concommercio Roma, Roberto Polidori e i funzionari della direzione regionale alle Attività Produttive.

"Preso atto dell'impossibilità di intervenire attraverso una modifica legislativa della norma - rende noto l'Assessore al Commercio della Regione Lazio, Daniele Fichera - ho raccolto l'invito delle Organizzazioni di categoria a sensibilizzare le Amministrazioni Comunali della Regione, affinchè vengano predisposti adeguati controlli sul territorio sia nei 30 giorni precedenti, sia durante lo svolgimento delle vendite di fine stagione".

"Abbiamo condiviso, con i rappresentanti dei commercianti e con l'Assessore Bordoni, la necessità di controlli rigorosi per evitare forme di concorrenza sleale a tutela della piccola distribuzione e, a tale scopo, sto predisponendo una circolare rivolta a tutti gli Amministratori locali del Lazio".

"Resto convinto - conlude Fichera - della necessità di rivedere nella prossima legislatura l'attuale normativa che, come dimostra questa situazione, è per un verso eccessivamente rigida e per l'altro scarsamente efficace".

"Al di là del rammarico per il mancato posticipo - ha detto l'Assessore alle Attività Produttive Davide Bordoni al termine dell'incontro - il Campidoglio in collaborazione con i Vigili Urbani, attuerà fin da subito un'intensificazione dei controlli con l'obiettivo di combattere il fenomeno dell'abusivismo e garantire il rispetto delle regole da parte di tutti".

R.B. ELETTRONICA

VENDITA E ASSISTENZA PRODOTTI AUDIO-VIDEO
INSTALLAZIONE E MANUTENZIONE ANTENNE
IMPIANTI SATELLITARI
rbelettronica@tiscali.it - www.emimultimedia.com
Via Augusto Dulceri 63/A
Tel. 06/21709433

si accettano ordini per telefono
da Rosa
PIZZERIA ALLA PALA
OFFERTA PIZZA
dalle 20,00 alle 22,30
PIZZA ALLA PALA
a 9,00 al kg
Via Casilina, 376
Tel. 062424102

RISTORANTE - PIZZERIA
Gabbiano 2
SALA PER BANCHETTI
GIARDINO INTERNO
MEDIASET PREMIUM
Pizza a portar via
CARNE ABRUZZESE
massima qualità
Pesce... sempre al massimo
MENU' FISSO € 10,00
Via di Torpignattara, 18 - Tel. 06/24.11.315
Martedì chiuso per riposo settimanale

BUONO A SAPERSI *(a cura di Mauro Caliste)*

Ufficio Oggetti Smarriti, più facile contattarlo

Contattare l'Ufficio Oggetti Smarriti del Comune è diventato più facile: è stato attivato infatti l'indirizzo di posta elettronica oggettismarriti@comune.roma.it per agevolare cittadini e turisti che hanno bisogno di aiuto per recuperare i propri oggetti perduti in città.
Possono essere richieste informazioni anche telefonicamente chiamando il numero **06 67693214.**
Per ritirare un oggetto in custodia, del quale non sia stata accertata la proprietà, è necessario presentare all'Ufficio un documento d'identità valido, una denuncia di furto o smarrimento con la descrizione dettagliata dell'oggetto e pagare la somma di 2.97 euro.
L'oggetto può essere restituito anche ad una persona diversa dal proprietario, se munita di documento d'identità valido del proprietario stesso e della sua delega.
L'elenco degli oggetti la cui proprietà sia riconducibile a cittadini stranieri, viene comunicato invece alle rappresentanze consolari. L'Ufficio Oggetti smarriti del Comune ha sede in Circonvallazione Ostiense 191 ed è aperto al pubblico nel seguente orario: lunedì, mercoledì e venerdì dalle 8.30 alle 13.00; martedì dalle 8.30 alle 13.00 e dalle 15.00 alle 17.00; giovedì con orario continuato dalle 8.30 alle 17.00.

Multe, approvate le agevolazioni

Il Consiglio Comunale ha approvato la delibera sulla definizione agevolata delle multe per le infrazioni al codice della strada commesse fino al 31 dicembre 2004. Entra nella fase operativa, così, la procedura agevolata per la regolarizzazione delle vecchie multe.
Nei prossimi giorni, Equitalia-Gerit comincerà a inviare le comunicazioni ai cittadini interessati alla definizione agevolata, con le indicazioni di quanto dovuto per mettersi in regola. Il termine per aderire alla definizione agevolata è fissato al 15 maggio 2010.
Secondo quanto stabilito dalla legge nazionale e recepito nella delibera del Consiglio Comunale, la definizione agevolata prevede:
a) l'applicazione della sanzione amministrativa minima, anziché di quella doppia, prevista ordinariamente per i pagamenti ritardati;
b) il pagamento aggiuntivo solo delle spese sostenute per la notificazione, senza il pagamento delle maggiorazioni semestrali delle sanzioni, normalmente applicate per i tardivi versamenti;

c) il versamento dell'aggio per l'agente della riscossione nella misura ridotta al 4% e delle spese, anziché dell'aggio nella misura ordinaria;
Nel complesso, la definizione agevolata consente di mettersi in regola, per le infrazioni commesse fino al 31 dicembre 2004, con un versamento pari a circa un terzo – un quarto di quanto altrimenti dovuto.
Alla definizione agevolata potranno accedere anche coloro che già hanno in corso il pagamento rateizzato delle vecchie multe. Dopo avere ricevuto la comunicazione di Equitalia-Gerit, i cittadini con pagamento rateizzato potranno chiedere all'agente della riscossione di calcolare se quanto già versato è sufficiente a saldare il debito risultante dalla definizione agevolata o, eventualmente, di ricalcolare le rate ancora dovute.
Non tutte le comunicazioni di Equitalia-Gerit per la definizione agevolata delle vecchie multe saranno inviate contemporaneamente. Gli invii si succederanno per alcune settimane, fino all'inizio del prossimo anno. Non dovrà preoccuparsi, quindi, chi attende la comunicazione e non la riceve immediatamente. Per mettersi in regola c'è tempo, comunque, fino al 15 maggio 2010.

Risparmio energetico e bioedilizia, nuove regole

Approvate le variazioni e le integrazioni al Regolamento Edilizio Comunale per il risparmio energetico e l'utilizzo di fonti rinnovabili di energia, regole valide per tutti gli edifici pubblici e privati di nuova edificazione e per quelli in fase di ristrutturazione complessiva, come da normativa nazionale e regionale.

Secondo i nuovi canoni ogni edificio dovrà essere dotato di impianti energetici alimentati da fonti di energia rinnovabili, come pannelli fotovoltaici o piccoli generatori a pale eoliche; l'acqua calda verrà fornita, almeno per il 50%, da fonti di energia rinnovabili (pannelli solari), e ogni appartamento dovrà produrre energia rinnovabile commisurata ai mq. della superficie. Inoltre, ogni nuovo edificio sarà provvisto di serbatoi interrati per la raccolta d'acqua, da riutilizzare poi per impieghi condominiali.
Negli spazi comuni (ingressi, androni, pianerottoli), verranno realizzati impianti per il risparmio energetico, come interruttori crepuscolari dotati di timer. Se poi le nuove costruzioni adottassero criteri costruttivi quali la costruzione di muri più spessi per trattenere maggior calore o l'installazione di serre solari sul tetto, non saranno dovuti gli oneri concessori per la realizzazione (scomputo della sul, superficie utile lorda).

Cambia il direttore del Municipio Roma 6

Il nuovo incarico è stato affidato a Tiziana Orsi

Roma, 29 ottobre - La Dottoressa Tiziana Orsi è stata nominata nuovo direttore del Municipio Roma 6 e subentra al precedente direttore, il Dottor Giovanni Williams. Il Presidente Giammarco Palmieri si augura di poter collaborare nel migliore dei modi con il nuovo direttore ed è certo che la sua esperienza rappresenterà un importante contributo per tutta la struttura. Con l'occasione, il Presidente saluta il direttore uscente, il Dottor Giovanni Williams, ringraziandolo per l'impegno e la costanza che hanno sempre caratterizzato il suo lavoro.

Il Comitato di Quartiere Torpignattara ha finalmente una sede!

di Antonella Fioretti

Il Comitato di Quartiere Torpignattara ha finalmente una sua sede, grazie alla disponibilità del Presidente del Circolo Bocciofilo Zenodossio Sig. Tonino Fabbri che ha messo a disposizione una sala della struttura sita in Via Pietro Ruga. Uno spazio dove poter discutere dei problemi del quartiere, ricevere le varie Associazioni operanti, ascoltare le proteste e le proposte della cittadinanza, lavorare insieme per organizzare e confrontarci sia con gli abitanti della zona che, speriamo, con le Istituzioni. Amare il quartiere è sopratutto viverlo, quindi occorre partecipare e non essere solo spettatore. Questa sede nasce per condividere le vicende della zona; non delegare ad altri le risoluzioni dei tuoi problemi: la politica dello stare alla finestra non aiuta a risolvere le tematiche del rione.
Ciascuno di noi ha le capacità, la creatività ed il tempo per provare a migliorare la realtà che lo circonda.. TI ASPETTIAMO AL CIRCOLO BOCCIOFILO ZENODOSSIO – VIA PIETRO RUGA cdqtorpignattara@email.it - Presidente Luciana Angelini cell. 333/42.83.821 - www.osservatoriocasilino.it

COMPUTER DA ZERO

alfabetizzazione informatica per chi inizia

❑ WINDOWS ❑ WORD ❑ EXCEL ❑ INTERNET

- ❑ **12** lezioni di 1,30 ore ciascuna
- ❑ 1 lezione a settimana dalle 20,00 alle 21,30
- ❑ 8 allievi max. per classe
- ❑ 1 PC x allievo - rilascio attestato frequenza
- ❑ **inizio: SEMPRE**

Costo intero corso
euro 180,00
+ tessera associativa 26 euro annui

Il corso è destinato ai principianti che desiderano imparare ad usare un personal computer in maniera autonoma e con discreta disinvoltura. I corsi sono collettivi con un minimo di 6 persone ed un massimo di 8 e si articolano in 12 lezioni della durata di un'ora e mezza cadauna (totale 18 ore). Le lezioni hanno luogo dalle 20,00 alle 21,30 dei giorni da stabilire all'atto dell'iscrizione e secondo disponibilità dei posti. L'insegnamento verte sull'utilizzo del sistema operativo WINDOWS e dei principali applicativi del pacchetto MICROSOFT OFFICE, con particolare approfondimento di WORD (videoscrittura) di EXCEL (foglio di calcolo) e di INTERNET (nozioni base di navigazione e utilizzo della posta elettronica). Le nozioni apprese, si prestano in modo particolare all'utilizzo di un computer per applicazioni da ufficio (nella stragrande maggioranza degli uffici pubblici e privati è richiesto l'utilizzo dei programmi WORD ed EXCEL) ma, grazie alle nozioni acquisite, l'Allievo sarà in grado di utilizzare molti altri programmi di uso generale dopo una breve fase di autoapprendimento.

Via Leonardo Bufalini, 88 - ROMA
Informazioni: Tel. 06/83501613 - email: viavai@email.it

Cultura in pratica

DUERRE 2009, il 5 dicembre la premiazione

VI edizione particolarmente ricca, alto livello delle opere e giuria d'eccezione

di Viola Ranalletta

Ancora una conferma per il fortunato concorso letterio DUERRE 2009, quest'anno organizzato, oltre che da Lu Papanzicu e Viavai, anche dal nuovo entrato mensile emiliano Resto di Sasso. Il 5 dicembre prossimo, a Sasso Marconi, saranno consegnati i premi ai 15 vincitori suddivisi tra le cinque sezioni del concorso che, ricordiamo, sono: Nattativa breve e Poesia in lingua italiana, con tema legato a una o più delle regioni partecipanti; Poesia dialettale siciliana, emiliano-romagnola e laziale.

Per quest'ultima categoria, la poesia emiliana, non sono giunti lavori a concorso, evidentemente i cugini felsinei sono più votati alla narrativa, settore nel quale si sono distinti alla grande. Per questo motivo, la giuria emiliana ha deciso di premiare anche i migliori tre racconti giunti dall'Emilia-Romagna. Soddisfattissima Dalila Sottani, editrice del mensile sassese: "Non credevo che anche nella

mia terra ci fosse così tanta gente votata alla scrittura. In un territorio dove il principale interesse sembra essere il lavoro, è confortante scoprire che i miei corregionali trovano anche il tempo per scrivere, e a che livello!".

Le tre giurie regionali hanno fatto un ottimo lavoro, come sempre non sono mancate le critiche da parte di concorrenti che si attendevano risultati migliori, ma è ormai una consuetudine di ogni concorso letterario. Il regolamento del DUERRE ammette anche lavori non inediti e questo suscita delusione in chi ha presentato opere che hanno già vinto in altri concorsi e che non hanno conseguito piazzamenti in questo. Non si può sempre vincere. Per questo motivo, dalla prossima edizione, saranno ammesse al DUERRE solo opere inedite e che non abbiano mai partecipato ad altri concorsi. Presidente delle giurie, in questa edizione, è nientepopodimeno che il sindaco di Sasso Marconi, Stefano Mazzetti, che ha accettato di buon grado l'incarico e l'onere di verificare la regolarità dei conteggi.

Le opere, racconti e poesie, degli autori giunti in finale saranno raccolte in un'antologia, edita dalla Dalila Sottani Editrice, che sarà in vendita al prezzo di euro 16,50.

Come già detto, la cerimonia di premiazione avverrà a Sasso Marconi, nella prestigiosa Sala Giorgi, Via del Mercato 13, alle ore 17,00 del 5 dicembre.

La classifica dettagliata si trova sui siti:
www.lupapanzicu.it - viavai.roma.it - www.restodisasso.com

NARRATIVA

1° Katia Brentani	**Bologna**	**Il paese del tempo perduto**
2° Cristina Nicolosi	**Trapani**	**In un oasi... si chiude un puzzle**
3° Roberto Carboni	**Sasso Marconi**	**Nonno**
4° Giada Attanasio	Agrigento	L'erba del re
5° Antonio Giordano	Palermo	Usi obbedir tacendo
6° Mauro Gugnoli	Cast. S.Pietro (Bo)	Draghi e cavalieri
7° Piero Sardo Viscuglia	Vercelli	La perfezionista
8° Ercole Ghelfi	Canicattì (AG)	Crevalcore una storia infinita
9° Fabrizio Carollo	Marzabotto (Bo)	Una giornata come tante
10° Marzia Dasara	S. Marconi (Bo)	Le allegre comari di pieve del pino
11° Marisa Iacopino	Roma	Un silenzio strano in Via Cei
12° Maria Bellucci	Tarquinia (VT)	Le macerie del cielo
13° Gaetano Isidori	Roma	Fine di un sogno d'amore

POESIA LAZIALE

1° Marco Managò	**Roma**	**Un papà poraccio ma cor core grosso**
2° Ricky Battaglia	**Roma**	**Caterina**
3° Norma Coccia	**Roma**	**Tutta salute**
4° Paola Lenci	Artena (RM)	Quanno la scola era 'na cosa seria
5° Nunzia Scarponi	Roma	La moje furba

POESIA SICILIANA

1° Girolamo La Marca	**Ravanusa (AG)**	**Gramigna**
2° Giuseppe Cardella	**Ribera (AG)**	**Lassami cu lu Signuri**
3° Salvatore Musumeci	**Riposto (CT)**	**U pisulu**
4° Nadia Gambino	Ravanusa (AG)	Siciliani siemmu
5° Stella Terranova	Cologne (BS)	Nostalgia
6° Stella Terranova	Cologne (BS)	L'amuri jè
7° Nadia Gambino	Ravanusa (AG)	L'emigratu sicilianu

POESIA IN LINGUA

1° Liliana Arrigo	**Agrigento**	**Unico Rifugio**
2° Giuseppina Mira	**Siciliana (AG)**	**Nella mia terra**
3° Silvana Andreacchio	**Chirignago (Ve)**	**Le sponde gemelle**
4° Ercole Ghelfi	Canicattì (AG)	La zagara
5° Giovanni Cammarata	Ravanusa (AG)	Il mio canto di Sicilia
6° Mario D'Alise	Roma	Scende la sera
7° Norma Coccia	Roma	Bolsena
8° Federica Simonetto	Tribano (PD)	A Sciacca
9° Giuseppe Maniscalco	Sciacca (AG)	Un gatto in preghiera
10° Rossana D'Angelo	Roma	Piazza I Maggio
11° Giovanni Cammarata	Ravanusa (AG)	Come un emigrante
12° Giovanni Cammarata	Ravanusa (AG)	Sogno

SPECIALE NARRATIVA DALL'EMILIA

1° Katia Brentani	**Il paese del tempo perduto**
2° Marzia Dasara	**Le allegre comari di Pieve del Pino**
3° Fabrizio Carollo	**Una giornata come tante**
4° Mauro Gugnoli	Draghi e cavalieri
5° Roberto Carboni	Nonno

VII Memorial caduti di Nassiriyia

di Giovanni Giusti

Ci perdoneranno i ragazzi che hanno partecipato alle gare e il presidente delle Polisportive Folgore e San Luca Giancarlo Muti, che anche quest'anno ha organizzato l'evento di domenica 8 novembre in maniera mirabile, ma l'apertura del resoconto del Memorial di quest'anno spetta all'istituzione della "Giornata per la memoria dei caduti militari e civili in missioni internazionali" preannunciata sul palco delle premiazioni dalla Senatrice Albertina Soliani e puntualmente approvata in via definitiva in Senato qualche giorno dopo, proprio il 12 novembre, anniversario della strage, con uno scrosciante applauso di tutte le parti politiche. Un modo in più che viene dato a noi privati cittadini per ricordare chi ha perso la vita in nome del nostro Paese.

E a proposito di ricordi non dobbiamo dimenticare il povero Giorgio Castelli, il ragazzo morto su un campo di calcio a causa di un arresto cardiaco. La fondazione che porta il suo nome, presieduta dal papà di Giorgio, ha dato anche quest'anno il suo appoggio alla manifestazione, presentando in un momento molto commovente, insieme ai medici sportivi Pino Capua (FIGC) e Mario Brozzi (presidente dell'associazione "Lo sport per la vita" e già medico dell'A. S. Roma) il defibrillatore donato alle polisportive Folgore e San Luca nel corso dei mesi pre-

cedenti, e di cui già avevamo dato notizie su queste colonne.

La serata nella tradizionale sede del Teatro san Luca di via Renzo da Ceri è stata presentata col consueto brio da Mara De Santis e da Mauro Caliste ed è stata allietata, oltre che dalla buona musica di Stefano Mondini e della promessa sanremese Vincenzo Capua, dalle coreografie della scuola di danza della Polisportiva Folgore che hanno fatto da cornice alla premiazione dei vari tornei, come il torneo di pallavolo, vinto dalla Polisportiva Folgore, il torneo di karate, svoltosi presso la palestra Judo Preneste, e la manifestazione di calcio, cui hanno partecipato le scuole calcio della Polisportiva San Luca.

Oltre alla già ricordata Senatrice Soliani erano presenti i vertici di zona dell'Arma dei Carabinieri, rappresentati dal comandante della Compagnia Casilina, Maggiore Paolo Unali, e dal comandante della Stazione di Torpignattara, Maresciallo Stefano Duca, nonché dal Maresciallo Tullio Proietti per l'Associazione Nazionale Carabinieri sezione Casilina. Molti poi gli esponenti pubblici comunali e municipali: dal consigliere comunale Mollicone, che ha portato i saluti del Sindaco Alemanno, al presidente del VI Municipio Palmieri, dall'assessore allo Sport del VI Municipio, Piccardi, ai consiglieri, sempre del Sesto, Nunzia Castello, Sandro Santilli, Daniele Rinaldi e Virgilio D'Offizi.

La manifestazione si è svolta, come sempre, sotto il patrocinio delle massime autorità istituzionali, a cominciare dalla Presidenza della Repubblica.

SAN FRANCISCO CAFE'
TORREFAZIONE CAFFETTERIA
Con le migliori marche:
CONFEZIONIAMO CESTI NATALIZI
ex Bravi
Via Casilina 372/ 374 - Tel. 062413403

AUTOFFICINA
AUTRONICA
Pietro Miconi
Riparazioni plurimarche italiane ed estere benzina e diesel
Carburatorista - impianti a gas
Ricarica A.C. - Bollino blu
Via Cosimo Bertacchi 12/14
(Torpignattara) - Tel./fax 06.2427794

S & G
Abbigliamento Uomo - Donna
DON'T MISS
ON LINE
SHAKE
UN TIMBRO OGNI 20,00 € di spesa
OGNI 10 TIMBRI UN BUONO DI €30,00
Viale Partenope 81 - 00177 Roma Tel. 06 2594120
320 4057876 email: giammaria.stefano@libero.it

TRES
OGGETTISTICA ARTICOLI DA REGALO
VASTO ASSORTIMENTO ARTICOLI DA REGALO
PER I TUOI ACQUISTI NATALIZI...
FAI E FATTI UN REGALO
Rivenditore autorizzato THUN - SIA
Via di Torpignattara, 38 - tel. 06/2417502

Palcoscenico

Roma Rock al teatro S. Luca

I Same Old Fears di Centocelle preferiti dal pubblico

di Silvia De Angelis

Quattro band e sei solisti hanno alternato le proprie esibizioni sul palco del Teatro San Luca per il Festival Roma Rock Giovani 2009 di fronte ad un pubblico numeroso ed interessato.

La manifestazione musicale, organizzata dall'Associazione culturale Evoluzione 2003, con il contributo della Provincia di Roma e il patrocinio del Municipio Roma 6, si è svolta il 16 e il 17 novembre.

Alle serate hanno partecipato dieci artisti under 25 selezionati tra gli oltre trenta che avevano presentato la propria domanda di iscrizione. Camilla, Francesca Epifani, Isabel Haile, Alessio Facco, Giorgio Galli e Loenardo D'Isanto hanno gareggiato per la categoria solisti; Breathless, Eve Mirror, Same Old Fears e Revolution si sono contesi i premi riservati alle band.

Anche se per la maggior parte degli artisti selezionati la ribalta di Roma Rock giovani fosse la prima vera esibizione di fronte ad un pubblico, le performances sono stati di qualità elevata anche se talvolta l'emozione ha giocato brutti scherzi a cantanti e musicisti.

Come ogni gara, anche Roma Rock Giovani 2009 ha avuto i propri vincitori scaturiti da una parte dal voto del pubblico, dall'altra da quello qualitativo di una giuria composta da personaggi del mondo della musica e dello spettacolo.

Il pubblico, che durante le due serate ha potuto votare l'artista preferito con una scheda distribuita dall'organizzazione, ha

I Breathless, vincitori della categoria "gruppi"

decretato la vittoria quale miglior gruppo ai Same Old Fears, band composta da quattro ragazzi di Centocelle che ha portato sul palco l'hard rock anni '90 con brani inediti, mentre la miglior solista per il pubblico è stata Camilla, non ancora ventenne che si è cimentata con una voce dai toni molti simile a quella della giovane Whitney Houston su cover pop-rock tra le quali lo storico Because the night di Patty Smith.

La giuria ha, invece premiato solista la giovanissima solista Isabel Haile, poco piu' che diciassettenne la cui cover di Obesession di Shakira ha lasciato per intensità e bravura col fiato sospeso gran parte del pubblico, e il gruppo alternative rock Breathless, tre ragazze e un ragazzo che con la loro musica hanno coinvolto la platea che piu' volte ha scandito il ritmo con il battito della mani.

Il Gran Premio Roma Rock 2009, che consentirà ai vincitori di registrare un proprio cd singolo presso lo studio dell'impresa di produzioni musicali Helikonia, è andato agli Eve Mirror, band che ha presentato tre brani inediti soft rock riecheggianti le atmosfere degli anni '60-'70. Marco Meccoli, Andrea Pinna, Fabrizio Giorgi e Vincenzo Violo, questi i nomi dei componenti della band vincitrice del Festival, hanno incantato giuria e pubblico e, dopo essersi goduti il loro successo sul palco, si accingono a registrare il loro cd singolo.

Roma Rock Giovani 2009 si è chiuso tra i festeggiamenti dei vincitori, con l'impegno degli organizzatori a ripetere l'esperienza, anche il prossimo anno.

Gli organizzatori hanno associato alla manifestazione un iniziativa di solidarietà. Dal 20 novembre la sceneggiatura di Roma Rock Giovani 2009 con l'autografo di tutti gli artisti partecipanti sarà messa all'asta su ebay; il ricavato verrà devoluto ad Emergency, associazione che offre assistenza medico-chirurgica gratuita e di elevata qualità alle vittime civili delle guerre, delle mine antiuomo e della povertà.

Un concerto di emozioni

Parlano i protagonisti

di S.D'A.

"La musica deve trasmettere emozioni e tutti i ragazzi che sono saliti sul palco sono riusciti a stimolare il pubblico con le loro esibizioni. Volevamo dare una ribalta a chi troppo spesso non riesce ad emergere nel panorama musicale e mi sembra che durante le due serate ci siano stati momenti di ottimo spettacolo". E' questo il commento di Marco Santini, responsabile dell'organizzazione di Roma Rock Giovani 2009.

Camilla, vincitrice del premio quale miglior solista scelto dal pubblico, emozionatissima commenta con un filo di voce tra incredulità e stupore: "Sono sorpresa, è la prima volta che partecipo ad un concorso".

La stessa emozione, mista ad orgoglio, si legge chiaramente nell'espressione dei Same Old Fears che con Shot from heaven, brano hard rock con richiami medievaleggianti, hanno conquistato il favore della platea.

Commozione ed emozione anche nella voce, sul palco splendida e perfettamente impostata, di Isabel Haile, premiata dalla giuria come miglior interprete solista.

Sabrina Sannibale (chitarra e voce), Lorenzo Carlini (chitarra), Monica De Rosa (basso-batteria), Silvia Lombardi (batteria-basso) sono i componenti dei Breathless, miglior band secondo la giuria. "Ero soddisfatta dell'esibizione, avevamo dato tutti il meglio", ci dice Monica De Rosa. "Il Premio? Ci speravamo, anche se l'importante per noi è esprimere il nostro stato d'animo con la nostra musica".

"Il nostro è un rock alternativo con influenze punk e rap; suoniamo insieme da qualche anno anche se la nostra età media si aggira sui diciassette anni", così la cantante del gruppo Sabrina Cannibale illustra il genere musicale e la storia della band.

Tutti gli artisti si congratulano con i vincitori assoluti: gli Eve Mirror. La loro preformance sul palco è stata impeccabile e spettacolare. Il gruppo, nato poco piu' di sette mesi fa, da un idea di Marco Meccoli (chitarra solista) e Andrea Pinna (basso), ha mostrato una voglia di sperimentare nuove tipologie musicali. Fabrizio Giorgi (cantante - chitarra) e Vincenzo Violo (batteria) completano la formazione .

Così come i Breathless, anche gli Eve Mirror hanno presentato brani inediti. "Vogliamo tradurre i testi delle nostre canzoni in italiano, per renderli comprensibili a tutti e perché siamo italiani", sottolinea Marco Meccoli, siciliano, che con la sua esibizione alla chitarra ha entusiasmato anche il pubblico meno giovane.

"Ci siamo conosciuti a scuola e ci ha unito la voglia di fare musica, buona musica", afferma Andrea Pinna, di origini campane. Vincenzo Violo, laziale, è l'ultimo arrivato nel gruppo. Con le sue bacchette è riuscito a convincere gli altri componenti il gruppo che era lui il batterista di cui avevano bisogno. Fabrizio Giorgi, romano, spera nel successo, ma rimane coi piedi per terra. "Ora potremo incidere un cd nostro e speriamo di riuscire a farlo in italiano… Sappiamo che nella musica non è semplice imporsi, ma faremo ogni sforzo per riuscire ad emergere".

I loro fans li chiamano fuori dal teatro. Si spengono le luci sul Festival Roma Rock Giovani 2009. Un momento da ricordare per tutti coloro che sono saliti sul palco, un momento per riflettere sul fatto che la musica non finisce con i talent show.

A.A.A. ragazzi/e singoli cercansi per programma TV

Non hai una fidanzata? RAIDUE ti aiuta a trovarla, ma prima devi conquistare sua madre!

di Viola Ranalletta

Rai 2 sta preparando "Coppia di cuori un nuovo programma che inizierà a gennaio.

Si cercano ragazzi (maschi e femmine) tra i 16 e 28 anni, che vivono con i genitori.

Lo scopo del gioco è quello di far conoscere un ragazzo ad una ragazza e viceversa.

In ogni puntata, 3 ragazzi si troveranno di fronte a 3 mamme: dopo alcune prove (domande ed altro di molto semplice ma divertente) un unico ragazzo sarà scelto da una mamma che lo giudicherà adatto a presentarlo alla propria figlia (che lui non avrà MAI visto, avendo visto e conosciuto solo la madre).

Di puntata in puntata, la sfida sarà anche al femminile, con 3 ragazze di fronte a 3 padri.

Se conosci qualcuno interessato e interessante, contatta il numero della redazione: 06/6873231-2 o alla email: coppiadicuori09@libero.it.

Rusty
Ristorante & Wine Bar
APERTO LA SERA
dalle 19,00
cucina di MARE
***
carne su ordinazione
Via Teano 271 / 273 - Tel. 06 2588152
www.ristorusty.com - info@ristorusty.com
LUNEDÌ RIPOSO SETTIMANALE
gradita prenotazione per il week-end

TAL.CA. TENDE
TENDE DA SOLE
MOBILI DA ESTERNI
IN ALLUMINIO su misura
Porte pieghevoli
Infissi in alluminio
Tappezzeria
Avvolgibili in PVC
€ 20,00 al mq
SI EFFETTUANO LAVORI DI RISTRUTTURAZIONE
Montaggi e riparazione
PREVENTIVI GRATUITI
Via Gabrino Fondulo 99 - info: 06/21702643 - 328/1830096

Il Casale di Nonno Gino
Ristorante - Pizzeria forno a legna
Via Labico 112a/144 - Tel. 06/24401150 - 335/5292753
www.alcasaledesantis.it - info@alcasaledesantis.it - prenotazioni@alcasaledesantis.it
GRAN VEGLIONE DI S. SILVESTRO
Antipasto - Cocktail di gamberi in salsa rosa - Riso agli scampi - Ravioli di ricotta e spinaci al burro e salvia - Pescespada alla siciliana con melanzane grigliate - Vitella all'aceto balsamico con patate Duchessa - Acqua - Vino - Caffè
... A MEZZANOTTE: cotechino con lenticchie, panettone e spumante
€ 70,00
richiesta prenotazione
Musica dal vivo
Balli di gruppo
Karaoke
Musica latina
Dance anni 70 80 90
Il Bed & Breakfast annesso al ristorante "Casale di Nonno Gino" garantisce eleganza, qualità e cortesia

Ditta EDILE
Di Angelo Minotti
Preventivi Gratuiti
RISTRUTTURAZIONE APPARTAMENTI
MURATURA
PITTURA
PAVIMENTI
RIVESTIMENTI
00176 Roma - Via Antonio Tempesta, 42
Tel. 06/24302014
338/2035696

IL MOMENTO DELLO SPIRITO

Cristianesimo

La vite nella storia dell'umanità

di Vittorio Begliuti - 1ª parte

Una delle piante che fin dall'antichità ha accompagnato la storia dell'uomo, insieme all'ulivo, è certamente la vite, con significati che vanno dal simbolismo alla religiosità, dall'aspetto agricolo-alimentare a quello economico. Infatti, molte migliaia di anni fa, ai tempi in cui Fenicie Cartaginesi solcavano i mari a bordo delle loro navi, il vino era considerato un ottimo elemento di baratto, anzi il più prezioso, insieme a una pianticella, il mitico silfio, proveniente dall'Asia e di cui non è ancora chiara la sua origine, utilissima per curare numerosissime malattie e dal particolare potere erotico. Ai Fenici, dunque, oltre alla divulgazione dell'alfabeto, si deve il merito di aver diffuso nelle terre bagnate dal Mediterraneo il piacere di bere il nettare d'uva. Grazie al clima particolarmente favorevole e alla qualità del terreno, in Fenicia – a Tiro e a Sarepta, oltre che in Libano - la viticoltura si estese con facilità e la produzione di ottimi vini divenne famosa in tutte le terre del nostro mare. Notizie sulla viticoltura le abbiamo fin dai versi della Bibbia, in cui si riferisce che gli esploratori inviati da Mosè nella Terra promessa ne ritornarono con un grappolo d'uva talmente grande da essere sorretto da due uomini. Dalla Terra promessa in Palestina si cominciò a produrre vino a Engaldi, Sorek e Elealch, vino che giungeva poi sul mercato di Tiro, peraltro famosissimo, unitamente a quello prelibato prodotto in Siria, nell'odierna Aleppo. L'esportazione dei vini fenici conobbe un …successo senza precedente. Oltre che in Persia, veniva…distribuito in Egitto, in Assiria, in Arabia, in Africa settentrionale, in India e nell'Europa meridionale. Visto il successo che riscosse la soave bevanda, anche in Grecia si cominciò a coltivare la vite, soprattutto quella proveniente da Tiro in Fenicia e da Leodicea in Siria.

CORRENTI E SCUOLE TEISTE

Induismo

di V. B. - 1ª parte

Il cammino verso la conoscenza suprema è quasi esclusivo dell'elite intellettuale ed è intrapreso dai sei movimenti induisti, che si dividono in correnti teiste e in movimenti filosofici. Le tre correnti teiste, cui partecipano assai diffusamente anche gli altri strati della popolazione, sono il visnuismo, il sivaismo e il saktismo, mentre i movimenti filosofici sono sei: samkhya, mimamsa, vedanta, yoga, vaisesika e nyaya. Si parla di correnti teiste perché all'interno dell'induismo esiste un ricco pantheon, e ognuna delle potenze che operano può distruggere o conservare le vicende terrene e sono o dei celesti (deva) o dei sotterranei (asura). In questo numerosissimo pantheon hanno acquisito una particolare popolarità i culti di Visnu e Siva che, con Brahma, costituiscono la Trimurti, la triade divina, l'unità. Mentre Brahma è la forza vitale e creatrice dell'intero universo, Visnu rappresenta il conservatore, la bontà nel mondo e Siva è la forza che lo distrugge ma anche che lo trasforma. La Trimurti è, comunque, su un piano superiore agli dei celesti. Mentre Visnu e Siva hanno dato origine a vere e proprie correnti devozionali, Brahma proprio per il suo carattere astratto non ha mai avuto un forte culto popolare. All'interno delle tre correnti sono poi sorte numerose scuole che si differenziano soprattutto per quanto riguarda i rapporti tra l'Essere Supremo, la coscienza individuale e il mondo.

LE CONFRATERNITE

Islam

di V. B. - 7ª parte

Il terzo saluto è la condizione di estasi più alta della mente, il "Fenafillah" e significa la trasformazione in amore, per mezzo del sacrificio della mente, del sentimento di gratitudine e di ammirazione. Non dimentichiamoci, però, che nell'Islamismo il più alto livello è essere servitore di Dio. Al termine di questo viaggio spirituale, il quarto saluto rappresenta la completa accettazione del proprio destino e degli obblighi come servitore di Dio. Al saluto partecipa il Maestro dei Dervishi, il Semazen Basi. E' in questo momento che il Maestro, per la sua fede , sperimenta la felicità. Il Profeta "crede in quello che il signore gli ha inviato. I credenti credono in Dio, nei suoi angeli, nei suoi libri, nei suoi profeti". La sesta parte del Sema prosegue con la lettura del Corano…"Dio è all'est e all'ovest, ovunque guardi incontri Dio, perché Dio è immenso, onnipresente…". La cerimonia del Sema termina con una preghiera per la pace delle anime di tutti i profeti e di tutti i credenti. Si è, così, raggiunta l'estasi che permette una specie di comunione con Dio. Questa Confraternita fu bandita nel 1925 dal padre della repubblica turca, Ataturk, ritenendolo un ostacolo per il cammino del popolo turco. Oggi però in Turchia le confraternite sono nuovamente aperte e il 17 dicembre di ogni anno si rinnova la cerimonia di commemorazione di Mevlana (il poeta mistico Jalal al-Din Rumi) con le spettacolari e mistiche danze dei Dervishi Roteanti. A Konya, la tomba di Mevlana è meta di turisti, curiosi ma soprattutto di adepti.

I Dervishi Roteanti

Vita domestica e sociale

Giudaismo

di V. B. - 8ª parte

Non è, invece, motivo di divorzio - anzi ostacolo allo scioglimento del matrimonio – la malattia mentale della moglie, poiché la malattia avrebbe potuto far cadere la donna – priva di protezione – nelle mani di male intenzionati. Lo stesso poteva accadere all'uomo. Comunque numerosi erano i casi in cui era prevista la possibilità che il marito ripudiasse la moglie o viceversa, a esempio il rifiuto di consumare il matrimonio, l'impotenza del marito, l'incapacità o la cattiva volontà di sopportazione. Nel caso in cui la moglie – per poter sciogliere il matrimonio – si fosse rifiutata al marito questi la ripudiava, senza pagarle l'assegno matrimoniale (il kethubah). Ci sono casi in cui il marito può essere costretto a concedere il divorzio, a esempio quando ha una malattia ripugnante (come la lebbra) o esercita un'attività (come il conciapelli) tale da renderlo ripugnante alla moglie. Una lunga assenza da casa non costituisce motivo valido per il divorzio, ma se l'assenza è testimoniata validamente come causa di morte del marito, la moglie, o meglio la vedova, è autorizzata a risposarsi. Del resto la donna , in certe circostanze, non è obbligata a seguire il marito nelle sue migrazioni, mentre se l'uomo si deve recare in paesi molto vicini e la moglie non vuole seguirlo, viene ripudiata e perde il kethubah. Viceversa, il marito è costretto a seguire la moglie, ma se non vuole deve divorziare e pagare l'assegno matrimoniale. Detto questo, sembra che la legge che regolava il divorzio non fosse proprio a svantaggio della donna.

La pubblicità su Viavai è più efficace perché raggiunge direttamente i Clienti della tua zona

Addio al Novecento
il documentario
sulla storia del nostro territorio
in DVD
€ 10,00

Disponibile all'Ass. Viavai - Via L. Bufalini, 88 - ROMA
Tel. 06/83501613

L'unico documentario interamente dedicato ai quartieri del Municipio Roma 6.
Rimasterizzato in digitale ed arricchito con nuove immagini, contiene preziose testimonianze sulla storia e lo sviluppo del Territorio, passando attraverso le sue ricchezze storico archeologiche. Le strade, i monumenti, i parchi del VI Municipio, finalmente descritti con dovizia, così come gli spaccati di vita passati ed attuali che hanno fatto di questo territorio parte integrante della Roma che conta nel mondo.

FISIO FILARETE
studio associato fisioterapia
Valutazioni gratuite su appuntamento
Terapia manuale - Rieducazione posturale
Riabilitazione neuromotoria
Linfodrenaggio - Massaggi
Elettroterapie
Consulenza
❑Fisiatria
❑Ortopedia
❑Gnatologia
Studio privato non convenzionato
Viale Filarete, 120
Tel. 06/24402046 - 338/8220727
E-mail: fisiofilarete@libero.it

Calzature ROMANSHOES Roma
Melluso
Starlet
STONEFLY
MEPHISTO
Via Roberto Malatesta, 54/56
- Tel. 06/21700690 -

PIZZA alla PALA
Da noi il pane è sempre fresco...
e caldo tutti i giorni
FRIGGITORIA
SOLO PER DICEMBRE
1 pizza alla pala
+ 1 supplì + 1 birra
a soli € 5,00
POLLO ALLA DIAVOLA euro 4,00
1 pala "bigusto" € 9,00
Piadine fresche
Insalatone
Primi piatti
Buon Natale a tutti
Via Nicolò Forteguerri, 5b - Tel. 06.21.700.530

ACCADE IN PERIFERIA

Cucchi - di stato o no, è sempre un omicidio

Qualche spiraglio di luce sta squarciando il buio omertoso sulla morte del giovane Stefano

di Ettore Ranalletta

Uno spiraglio di luce si sta accendendo sul dramma di Stefano Cucchi. Il ragazzo è stato sicuramente pestato a morte nei giorni immediatamente successivi all'arresto avvenuto nella notte tra il 15 e il 16 ottobre scorsi.

In questi giorni Torpignattara sta vivendo questa drammatica vicenda con partecipazione e, soprattutto, manifestando la sua vicinanza alla famiglia Cucchi. Il caso di Stefano è stato davvero come la classica goccia che fa traboccare il vaso. La sua violenta morte, avvenuta dopo l'arresto ha prepotentemente riportato alla mente altri simili episodi che, negli anni passati, hanno visto coinvolte le forze dell'ordine.

"Mio fratello non è un eroe, è solo una vittima", queste le parole con le quali la sorella Ilaria ha sintetizzato l'intera vicenda. Si, Stefano aveva le sue colpe, ma non per questo doveva morire così. L'inchiesta sta andando avanti, deve andare avanti, se non altro per dare giustizia a una famiglia alla quale è stato sottratto un figlio e le è stato restituito morto.

La manifestazione del 7 novembre scorso a Torpignattara è culminata con una serie di scontri tra manifestanti e polizia. Un segnale forte da parte di un popolo che chiede, se non giustizia - ormai diventata un optional nel nostro paese - almeno che sia fatta luce sulla morte di Stefano.

Cronistoria di un omicidio

15/10 - Stefano Cucchi viene arrestato perché trovato in possesso di 29 grammi di hashish con l'accusa di spaccio

16/10 - Processo per direttissima. Stefano appare lucido, anche se smagrito, molto provato e con dei vistosi lividi sul volto. Dopo l'udienza il ragazzo insulta i carabinieri e vieve condotto a Regina Coeli. I medici del carcere lo visitano e ne ordinano il ricovero al Fatebenefratelli. Stefano rifiuta il ricovero e viene nuovamente ricondotto in carcere.

17/10 - Il ragazzo lamenta dolori e nausee. Di nuovo trasferito al Fatebenefratelli accetta il ricovero e riferisce di essere "caduto dalle scale". In serata viene trasferito al Pertini. I familiari si recano all'ospedale ma viene impedito loro di vedere Stefano perché, a detta dei sanitari, il giovane avrebbe firmato il diniego alle visite.

19/10 - I genitori tornano all'ospedale ma i medici non li fanno entrare adducendo delle scuse. La madre chiede i motivi del ricovero e i medici rispondono che "il ragazzo è tranquillo".

20/10 - Ancora una visita all'ospedale. I Genitori non vengono fatti entrare perché, come è stato detto loro al citofono, "non avete l'autorizzazione". Il padre chiede l'autorizzazione e la ottiene per il giorno 22.

22/10 - I carabinieri comunicano alla famiglia la morte del giovane avvenuta il 22 all'alba. I familiari hanno potuto vedere il corpo di Stefano dopo qualche giorno dietro un vetro all'obitorio.

23/10 - Si pratica l'autopsia al cadavere. Si riscontrano escoriazioni al ginocchio destro, alla tibia sinistra e diffuse ecchimosi su tutto il lato destro del corpo. All'altezza del costato, sotto il braccio, e in corrispondenza del gluteo. Oltre ad un profondo ematoma interno sotto il labbro superiore. Presenti anche segni forse dovuti a bruciature di sigaretta. I familiari decidono di rendere pubbliche le foto del cadavere e la vicenda diventa di dominio pubblico.

24/10 - La famiglia minaccia di denunciare i medici del Pertini per omissione di cure. I medici si difendono sostenendo che il giovane rifiutava cure e cibo.

4/11 - Spiccati avvisi di garanzia verso i medici del Pertini che hanno avuto contatti con Stefano Cucchi.

5/11 - Le foto segnaletiche scattate a Stefano al suo arrivo in carcere evidenziano delle tumefazioni al volto. Il ragazzo è stato picchiato nella cella di sicurezza del tribunale subito dopo il processo (ma probabilmente anche prima) e prima del trasferimento in carcere.

6/11 - Un'imponente manifestazione sfila per Torpignattara al grido di "Polizia assassina". Il tutto sfocierà poi in disordini e scontri con i celerini.

12/11 - Spunta un superteste che dice di aver assistito al pestaggio di Stefano, da parte di tre agenti di custodia, nel corridoio su cui si affacciano le celle di sicurezza del tribunale.

15/11 - Le tre guardie carcerarie e tre medici del Pertini iscritti nel registro degli indagati.

18/11 - Il superteste, un cittadino del Gambia detenuto a sua volta, riferisce i particolari del pestaggio.

20/11 - Un altro testimone, questa volta italiano, riferisce di aver udito i lamenti di Stefano "pestato a sangue" nel corridoio delle celle del palazzo di giustizia. Intanto si apre un'inchiesta anche sul Servizio Sanitario Nazionale.

Il Vescovo Marciante commemora Stefano a S. Giulia

La mamma di Stefano mentre risponde alle domande dei giornalisti presenti alla cerimonia di commemorazione nella chiesa di Santa Giulia

di Fosco Staffieri

Sabato 21 novembre ricorreva il trigesimo della morte di Stefano Cucchi avvenuta nel reparto carcerario dell'Ospedale Pertini, mentre era sotto la "protezione" di un organo dello Stato.

Il vescovo ausiliare di Roma Giuseppe Marciante ha voluto presiedere alla cerimonia nella chiesa di Santa Giulia di via Filarete di cui Stefano era parrocchiano per dare sostegno alla famiglia incoraggiandola nel percorso di civiltà che ha intrapreso, pronunciando parole forti: "Vogliamo sapere come è morto Stefano e perché è morto!"

Della famiglia era presente la mamma di Stefano perché la sorella ed il padre avevano dovuto presenziare ad alcune fasi della inchiesta giudiziaria.

La presenza della gente non era purtroppo numerosa, in gran parte vicini di casa e conoscenti; risultava pertanto ancor più vistosa l'assenza di ogni rappresentanza del Municipio: nessuno partito, nessun consigliere, nessun assessore del VI° municipio ha sentito il dovere civile, né ha avuto l'intelligenza di capire l'importanza che una presenza qualificata e numerosa avrebbe potuto avere per concorrere a ridurre un fenomeno di illegalità che sembrerebbe diffuso, di cui la morte di Stefano è stato tragico sensore.

La numerosa presenza di giornali e televisioni avrebbe infatti contribuito a rendere evidente la preoccupazione dei cittadini e la necessità di affrontare seriamente questo problema per portarlo a soluzione.

Bisogna cominciare ad essere preoccuparti della frattura sempre più larga tra cittadini e gli organi istituzionali locali che dovrebbero rappresentarli, incapaci in questa come in altre situazioni, di andare oltre un inutile comunicato o una rumorosa singola manifestazione che non lasciano traccia visibile lasciando tutto come prima.

Unici organismi del territorio presenti erano l'Associazione civica dei Villini S. Maria in rappresentanza dell'Osservatorio Casilino e la Associazione dei Familiari delle Vittime della Strada che ha voluto esprimere non solo il cordoglio di chi conosce bene quanto siano duri e sconvolgenti per la famiglia momenti come questi, ma anche assicurare ogni possibile sostegno nella dura strada che la famiglia sarà costretta a percorrere.

AGEVOLAZIONI FISCALI PRIMA CASA
PORTE ae PORTE di Barbara Marcolin
PORTE ae PORTE
AUGURA BUON NATALE E FELICE ANNO NUOVO
OFFERTA sostituzione DEFENDER ANTISCHOK € 80.00 cad
Via Casilina, 514/516 Tel. 062412906
PORTE CORAZZATE
PORTE PER INTERNI
FINESTRE
Inferriate
Tende da sole
Zanzariere
Vetrate artistiche
Accessori per tende da interni
Maniglie
Detrazione Fiscali per il recupero del 55%
(ang. Via Ulivelli)
porteeporte@libero.it

PANIFICIO
F.LLI TOMMASI
PANETTONCINI PANDORINI E CROCCANTI PANGIALLI PANE SPECIALE per NATALE
Pane e Pizza di tutti i tipi
Gastronomia - Pasticceria
Salumi
RIVENDITA: Via R. Da Ceri, 190
Via B.Buontalenti 47/53 Tel. 062415548
www.panificiotommasi.it - panepizzaedolci@libero.it

tic tac
Orologeria e Laboratorio
Rivenditore autorizzato:
MAURICE LACROIX CASIO ORIENT NAUTICA OREGON SCIENTIFIC CITIZEN FOSSIL D&G swatch SEIKO BREIL marc eckō watches GUESS e... altro ancora
Via di Torpignattara,79 - tel. 06-24401673 tic_tac@tiscali.it

LA CONFRATERNITA DELL'UVA
OSTERIA TRATTORIA
Via A. Dulceri, 56/58
00176 - Roma
Tel. 06.27858198
Cell. 328.9799858
laconfraternitadelluva@yahoo.it
CHIUSO IL LUNEDI

ALLA CORTESE ATTENZIONE

Questa rubrica è a disposizione di cittadini che hanno qualcosa da segnalare. Recapitare gli articoli in redazione, Via Leonardo Bufalini, 88, oppure alla casella e-mail viavai@tiscali.it. Non si risponde della veridicità di quanto pubblicato. Anche se pubblicati anonimi, gli articoli DEVONO recare nome e recapito dell'autore.

E' il momento di indignarsi

Il comprensorio casilino sta per essere cementificato

Forse non tutti conoscono l'infelice e scientificamente accertata collezione di primati negativi che detiene Torpignattara e l'intero Municipio VI.
Autorevoli studi corredati da indici, misurazioni, complicate equazioni matematiche attestano in maniera inequivocabile l'ingloriosa conquista del podio in quanto a:
-densità abitativa (al secondo posto nella capitale)
-percentuale di verde pro-capite (prossima allo zero)
-percentuale spropositata di macchine in rapporto agli abitanti
-percentuale di polveri sottili nell'aria (sempre al secondo posto nella capitale-la temperatura è mediamente più alta di un grado rispetto alla media cittadina).
"Sai che novità!" molti penseranno. Per chi vive a Torpignattara si tratta di una certificazione dell'evidenza. Basta fare due passi per via dell'Acqua Bullicante (ma potrebbe essere in qualsiasi altra strada), tirare su col naso, arrischiare un attraversamento, tentare una conversazione senza urlare, cercare uno spazio aperto possibilmente con una panchina e tre alberelli per avere la certezza empirica della triste inconfutabilità di questi indici.
Ma, per favore, aspettate qualche riga prima di demoralizzarvi. Mantenete in caldo la reazione perché il racconto manca ancora di un paio di passaggi cruciali. E' vero infatti che sprofondiamo giorno dopo giorno nei bassifondi della scala di vivibilità ma abbiamo pure un asso nella manica. Il comprensorio casilino, per chi non lo sapesse. 143 ettari di agro romano pressoché integro e al momento abbandonato tra le vie Prenestina, Casilina, Acqua Bullicante e Viale della Primavera. Un polmone verde enorme nel cuore del quadrante sud-orientale della città che, udite udite, trabocca di tesori storici e archeologici, ville romane, zone sepolcrali, mausolei e niente meno che le terze catacombe per estensione della città. E' fatta ho pensato. Abbiamo a un passo la soluzione. E se un problema senza soluzione diventa una cancrena, un problema con una soluzione si traduce in un'opportunità. Allora perché non trasformare il comprensorio casilino in un parco polifunzionale? Un parco pieno di servizi -per intenderci- che ospiti musei, itinerari archeologici, teatri all'aperto, orti botanici, piste ciclabili, ludoteche, orti cittadini, biblioteche e chi più ne ha più ne metta. Un parco così è un paradiso per la città e un polo di attrazione per il turismo nazionale ed internazionale. Del pregio archeologico dell'area s'è accorta pure un'università inglese che la sta studiando e si stupisce di come stia lì a consumarsi nel dimenticatoio. Perché allora non farne il volano di una rinascita e l'incubatore di un modello di sviluppo finalmente compatibile con le caratteristiche del territorio e con i diritti di chi ci vive? Un'occasione per rilanciare il commercio nelle aree adiacenti, ormai allo stremo, per creare nuove opportunità legate al turismo in un'area della città confinata ai margini del tessuto sociale ed economico?
Non è fantascienza. A Milano con il Parco Nord è successo, tanto per citare un esempio che per caratteristiche geografiche e storiche ha molti punti in comune con il Comprensorio Casilino.
Si può fare (ops scusate la citazione) è talmente ovvio, banale, immediato come spesso solo il buon senso sa essere.
Ma purtroppo mi sbagliavo… povera illusa impregnata dell'ingenuità delle favole!
Perché la storia sta seguendo tutto un altro corso. Perché la politica, questa volta impersonata dalle "Autorità Comunali", invece di venire a chiedere a noi, ai cittadini che fame di questo patrimonio abbandonato, di questa risorsa preziosa e svilita (non è così che dovrebbe funzionare la democrazia partecipata?), invece di analizzare, magari dai comodi scranni dei bei palazzi del centro, i livelli miserabili degli indicatori di qualità della vita che ci contraddistinguono, ha pensato bene di prendere in considerazione la proposta del Consorzio Centro Direzionale Casilino. Esiste un documento, un "pro-memoria" per l'esattezza, a firma degli assessori Corsini e Ghera in cui è tracciato l'inquietante destino nostro e del Comprensorio. Ci aspetta un'infinita colata di cemento. Una miriade di appartamenti, torri direzionali, centri commerciali, con il bel corredo di auto, traffico, inquinamento che ne consegue. Un incubo per noi. Una condanna per i piccoli esercenti. Un sogno per il Consorzio Centro Direzionale Casilino che dai tempi dello SDO mira a seppellire il Comprensorio col suo esercito di ruspe. D'altraparte come non dargli atto della perseveranza ed efficienza. Non per niente con una sentenza del TAR del 2006 è riuscito a sbarazzarsi del vincolo paesaggistico apposto sull'intera area dal Ministero dei Beni Culturali. E sicuramente i più attenti avranno notato "l'inspiegabile" deviazione del tracciato della matro C che originariamente collocato sotto la via Casilina ora passa proprio sotto al Comprensorio (fermata Teano). Ecco ora è il momento di demoralizzarsi, anzi di indignarsi come mi sono indignata io quando ho saputo di questa pietra tombale fatta di centinaia di migliaia di metri cubi di cemento che incombe sui nostri diritti, sulla nostra dignità di cittadini, sul futuro di questa zona condannata ad un degrado inarrestabile.
Si adesso è il momento di indignarsi anzi per favore fatelo!

Valeria Garbati
Comitato Torpignattara
cdqtorpignattara@email.it
www.osservatoriocasilino.it

Il Rapaduchi

Una suora dal ginecologo: "Dottore mi aiuti, perdo i coriandoli dalla vagina!". Il dottore la visita ed esclama: "Sorella, non si preoccupi sono solo i bollini blu delle Banane Ciquita!"

Il grillo... SONANTE!

Alè, Alemanno c'è!

Qualcosa finalmente si muove, a Roma! Il Sindaco c'è. Dopo le innumerevoli promesse fatte ai cittadini, di cui poche mantenute, Alemanno e la sua Giunta si sono dati una mossa. L'impossibilità da parte della città di sostenere troppo spesso manifestazioni e scioperi più o meno consentiti, più o meno legittimi (ma il loro diritto non è da porre in discussione) che vanno tutti a discapito della mobilità cittadina, hanno spinto il Sindaco a voler ridiscutere il Protocollo sui cortei, cercando un accordo con i sindacati. Alemanno, questa volta pare quanto mai decisionista. O si trova un accordo o farà ricorso a una ordinanza sindacale o ai "poteri speciali" quale Commissario governativo alla Mobilità. Cosa che, naturalmente, non è piaciuta affatto ai sindacati, uno dei quali, la Cgil, ha annunciato una manifestazione al giorno fino al 14 novembre da tenersi in quattro piazze diverse di Roma. Mi chiedo: non doveva essere la spianata a Tor Vergata preposta – a suo tempo - a tali manifestazioni, proprio per non impedire ai cittadini il diritto di muoversi liberamente in città, altrimenti paralizzata?. Forza Alemanno!. Intanto il Prefetto firma un'ordinanza – operativa dal 1° novembre - "sui lavavetri e affini". Sarà vietato, finalmente, poter esercitare delle attività non autorizzate sul suolo pubblico che possono creare turbativa al traffico. Quindi nuove regole per gli abusivi che presiedono semafori e incroci chiedendo denaro agli automobilisti e ai passanti. Sanzioni amministrative e sequestro dell'attrezzatura per i regolari, espulsione per i clandestini, assistenza da parte delle istituzioni per i deboli, come donna, bambini e vittime del racket. Intanto la sinistra ha manifestato contro l'ordinanza, dimenticando che tali provvedimenti sono già stati adottati da sindaci di città a guida rossa. Bene così!.

Cri cri, il grillo sonante

Cassonetto mancante Via Casilina: mistero risolto!

Voglio ringraziarvi per aver pubblicato la mia e-mail per il problema dei secchioni in via Casilina. Due giorni dopo aver scritto a voi, avevo mandato la stessa e-mail a Piccardi Massimo (responsabile del decoro urbano della nostra circoscrizione) dal quale ricevo "le news del quartiere" ma a tutt'oggi non è stata letta.
Per aggiornarvi vi comunico che ieri mattina 3/11/2009 sono stata contattata telefonicamente dall'AMA in merito al secchione "scomparso" in via Casilina 317 e mi hanno detto che è "caduto" nel camion al momento dello scarico e che il "servizio giardini" taglia gli alberi ma per prassi lascia una parte del tronco e le radici. Forse può ricrescere? Chissà.
Di nuovo grazie e saluti.

Maria Adelaide Michelangeli

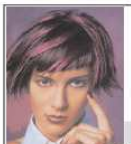
Hair Style
Paola Gelonese
FARMACA INTERNATIONAL
per un tocco magico in più
Via Mario Cartaro, 37/39
Tel. 06.2411605

Nabel
PER IL Natale troverai tanti capi a prezzi eccezionali!!!
Dolce Birba
SNOOPY
Bimbi Belli
Via Torpignattara, 6 - Tel. 06.24.13.421

FARMACIA del PIGNETO
Dr. Armato
Omeopatia
PREPARAZIONI
HOLTER 24h
ANALISI CLINICHE
Via del Pigneto, 77/a
Tel. 06/7028951

L'Artigiano
Di Guido Gamberoni & Figli
Pasta all'Uovo
Lavorazione artigianale a mano

Dal 1963 la cura nella scelta delle materie prime e il rispetto delle tradizione delle ricette tramandate dai nonni sono il risultato di un prodotto di qualità
Via Leonardo Bufalini 65-67 -Tel. 06/2427654

Storie di vita

CIAO PIERPA' - Il Pigneto commemora Pierpaolo Pasolini

di Annamaria Barbera

Il due novembre 1975, all'Idroscalo di Ostia, veniva barbaramente assassinato Pierpaolo Pasolini. Oggi, a trentaquattro anni di distanza, i quartieri celebrati nelle sue poesie, nei suoi romanzi e nei suoi film lo ricordano commossi. In particolare il Pigneto, uno dei più amati e frequentati dal maestro, gli ha dedicato un evento culturale dal titolo "Ciao Pierpa'" lo scorso due novembre.

Organizzato dal Municipio Roma 6 su forte sollecitazione di uno dei suoi ragazzi di vita, quello stesso Tarzanetto che da oltre trent'anni lotta affinché le parole e le buone azioni del "suo" Pierpaolo non vengano dimenticate; e, accanto a Tarzanetto, i giovani del quartiere, che Pasolini lo hanno solo letto, visto al cinema, magari studiato, ma che percepiscono tutta l'attualità di un intellettuale, probabilmente l'unico del Novecento, che ha saputo intuire i mali della società contemporanea e per primo lanciare un grido di allarme. Un grido messo a tacere a colpi di bastone quella lontana notte di tanti anni fa.

A lui i giovani del territorio del sesto municipio hanno dedicato un documentario, dal titolo "Ragazzi di vita oggi – un tributo a Pasolini", girato nei luoghi da lui frequentati, montato con immagini di repertorio miste a interviste con chi lo conobbe personalmente e con chi, pur non avendolo conosciuto in prima persona, ne ha avvertito tutta l'umanità e la potenza di pensiero e di azione.

Del documentario, prodotto dal Municipio Roma 6 e realizzato dall'ANPALS (Associazione Nazionale per la Promozione degli Artisti e dei Lavoratori dello Spettacolo), sono stati proiettati alcuni frammenti durante la sera del due novembre scorso in occasione dell'evento "Ciao Pierpa'", al Pigneto, ed è stato annunciato che presto tutto il girato diverrà un lungometraggio che verrà prodotto, sempre dal municipio, con la volontà di partecipare al festival del cinema di Roma.

Con la presenza di Tarzanetto che ha narrato alcuni episodi della propria vita a contatto con il maestro, e con la lettura di alcune poesie di Pasolini tratte dalla raccolta "La religione del mio tempo" la serata-evento ha coinvolto moltissime persone, che hanno sfidato la pioggia scrosciante e il freddo pur di essere presenti al saluto a Pierpa'. Il presidente dell'associazione Le Sirene, Maurizio Bartolucci, venuto per l'occasione da Ostia, ha letto uno dei racconti di Tarzanetto scritti da Daniela Molina, pubblicato dal Municipio sulla brochure dell'evento.

Si è scelto di commemorare Pasolini nel 34mo anniversario della sua morte in un luogo significativo: il bar Necci in via Fanfulla da Lodi, dove negli anni sessanta egli veniva a far colazione mentre, poco più in là, girava il suo primo film: Accattone. E in quello stesso locale gli estimatori del maestro si sono commossi ascoltando la recitazione dell'attrice teatrale Alessia Olivetti, chiamata a fornire una lettura interpretativa delle poesie del maestro con l'accompagnamento musicale di Giulio Fraternali, della scuola di musica di via Alberto da Giussano "Armonie Musicali". Le musiche di accompagnamento alla lettura, che Giulio Fraternali ha suonato al pianoforte, sono state da lui appositamente composte per l'occasione, sulla base delle sensazioni che le poesie suscitavano in lui.

L'evento, presentato e condotto dalla scrittrice Daniela Molina, si è concluso con un brindisi tematico offerto dal Municipio a base di vino friulano, polenta con grano saraceno (sempre friulana) e ricotta (pietanza ispirata dall'episodio omonimo del film Ro.Go.Pa.G., che Pasolini stesso identifica come il proprio capolavoro).

Pasolini nei ricordi piu' belli dei ragazzi di vita

1964: Pasquetta al prato di Centocelle

di Daniela Molina

Nel nostro appuntamento mensile con le storie dei ragazzi di vita, questa volta Tarzanetto ricorda una delle più belle giornate della sua vita di ragazzo: un lunedì di Pasqua di tanti anni fa, quando la periferia romana era ancora campagna e i divertimenti dei giovani erano semplici e genuini.

Due giorni prima di Pasqua, a Tarzanetto, Bulbuliman e Pachito venne l'idea di andare al prato di Centocelle per fare la tradizionale colazione di Pasquetta. <<Decidemo così di andare a dirlo a Paraponzo, che lavorava a via Casilina, al bar de Viotti, vicino al cinema Alfieri>> inizia a raccontare Tarzanetto. <<Entramo dentro al bar e io chiedo a Viotti "C'è Paraponzo?" e lui me risponde "stamattina ha telefonato che ha perso er tranve". Noi tre se guardamo in faccia ma non dimo nulla. Una volta usciti da là, Pachito me fa: "A Tarzane' ma se paraponzo abita qui a 50 metri come fa a pija' er tranve?..." "Ma sta zitto no?" je rispondo. "Non lo vedi che ha messo 'na scusa perché ha fatto tardi?". Proprio in quel mentre vedemo er Paraponzo che arriva e je dimo subito "a Parapo' guarda che te sta a cerca' er sor Viotti". E poi: "ma come: abiti qui a dieci metri e je dici che perdi er tranve? Ma quale tranve? E mò se quello viene a sape' che abiti qua vicino che je dici?". E lui: "Non ve preoccupate voi, che tanto fra due tre giorni me ne vado, lo mollo sto lavoro".

A quel punto io je dico che noi tre avemo deciso de anda' al prato de Centocelle a passa' er giorno de pasquetta. "Te che voi fa?" je chiedo. "E annamoce no?" me risponne; ma a quel punto Bulbuliman ce fa: "e co' che annamo che non ci avemo niente da magnasse?". Ma io subito lo tranquillizzo: "non te preoccupa' che c'è sempre er maestro che ci aiuta."

Dopo che ce siamo messi d'accordo, er Paraponzo è annato a lavora' e noi tre se semo avviati verso er cinema Alfieri a cerca' Gigetto detto er Cow Boy. "A Caubo'" dice er Pachito come lo vede: "guarda che noi ragazzi avemo deciso de anda' ar prato de Centocelle er giorno de Pasquetta, però non ci avemo niente da magnasse". Er cow boy ce dice: "non ve preoccupate che i soldi pe' compra' la roba se rimediano, ce penso io a parla' col maestro e da magna' ce lo fa mi' moje". Bulbuliman je fa: "guarda che noi oggi annamo al prato de Centocelle a sceglie il posto pe' anna' a magna'". "Vabbè, annate annate e quando ritornate passate qua." E così noi se avviamo, prennemo er tranvetto e arrivamo al prato. Ce guardamo un po' intorno, poi Bulbuliman ce fa "annamo a vede' alla fungaia che lì c'è un bel viale." Mentre che stamo su alla fungaia a guarda' un po' in giro pe' sceje il posto, vedemo uno che batteva du' bastoncini. "E che sta a fa' quello, che me pare un mezzo matto?" ce fa Pachito. "E che ne so io? Scennemo e annamo a vede". Quando ci avvicinamo je parlamo un po' e scoprimo che era un ragazzo napoletano. Poi je chiedemo "ma perché stai a batte sti bastoncini?". "Venite con me e lo saprete" ce dice; e così noi ci avviamo dietro a lui e tutt'insieme te vedemo una cosa verde che esce fori da 'na fratta: era un ragano. Dopo un po' esce un'altra cosa verde: era un altro ragano. E dopo un pochetto ancora t'esce fori pure 'na serpe. A quel punto ce spaventamo e stavamo pe' scappa' quando quel ragazzo ce ferma "ma do' andate? Non lo vedete che questi so roba mia?". Infatti ci accorgiamo che sti ragani cominciano a gioca' insieme, s'intorcinano tutti, e la serpe pure ce giocava insieme. Comunque noi ce tenevamo un po' distanti, pe' sicurezza. A un certo punto Bulbuliman me fa: "a Tarzane', ma secondo te chi è questo?". "E che ne so io, a me me pare un Magua" je risponno. E Pachito: "ma che vor di' en Magua?". "Magua, come mago. Per me è er mago dei ragani e delle serpi." "Me piace: allora chiamamolo così."

È da allora je rimase sto soprannome: er Magua; er re delle lucertole, dei ragani e delle serpi.

Dopo un po' i ragani e la serpe rientrano in mezzo alle fratte e noi ce ne andiamo verso la Toraccia e je famo ar Magua: "Che, vòi diventa' nostro amico?" "E perché no? Anche se io abito a Frascati" ce dice. "Senti: noi er lunedì de Pasqua venimo qua a facce 'na scampagnata, se voi veni' pure te…" je proponemo. "E che non ritorno? Io sto qua tutti i giorni, chè ci ho i miei amici". Così lo salutiamo e ce ne andiamo. Prendiamo er tranvetto e ritornamo al cinema Alfieri. Annamo da Gigetto er Cow Boy e je dimo "a Gigge' guarda che er posto l'avemo trovato e ce siamo fatti pure un amico, er Magua. Allora che famo: ci annamo sì o no?" "E ci annamo sì, er maestro (Pierpaolo Pasolini n.d.r.) ha pensato alla nostra abbuffata".

E fu così che er lunedì de pasquetta partimo io, bulbuliman, paraponzo, pachito, bandone, er cow boy e er nicotina che ci aveva un pulmino e ci ha caricato a tutti. Arrivamo al prato de Centocelle e Gigetto ce fa "a rega', dateve da fa' a porta' sta roba. Er posto ndo' sta!?" "Eccolo là, vicino addo' sta quer ragazzo". Infatti avevamo già visto er magua che ce stava a aspetta'. Scennemo portando una busta per uno. Stendemo 'na copertaccia militare e ce mettemo sopra tutte ste buste. Mannavano un profumo… ma un profumo che se stavamo a lecca' i baffi. Dentro alle buste c'erano tutte cazzarole e er cow boy le comincia a apri'. In una c'erano l'ova sode, 'na cartata de salame e un po' de formaggio a fettine. Bandone preoccupato je fa': "ma co' sta roba che ce dovemo fa'?" "Ce dovemo fa colazione no?" "Ma io ci ho fame…". "E aspetta no? Verso le 10 famo colazione come se usa fa' poi pensamo ar pranzo." Er nicotina je fa ar cow boy "e a pranzo che se magnamo?" A quer punto er cow boy dice: "e vabbè mo' te lo scopro, er pranzo". Apre un coperchio e… ci aveva fatto la coda alla vaccinara!

"Oh a rega' questa è pe' pranzo. Non se la magnamo mica subito". Er burbuliman preoccupato je fa "e che se magnamo subito?". "La coppa, er salame, la mortadella, le ova…" "Ma er prosciutto c'è?" lo interrompe Bulbuliman. "Ma quale prosciutto? Senti un po': questo passa casa e questo se dovemo magna'."

A quel punto interviene er pachito che je fa: "ma fra quanto magnamo?" "Be' manca n'oretta e mezza ancora". "E st'oretta e mezzo che famo?" Allora er magua dice: "ve la faccio passa' io st'oretta e mezza." Ripija sti bastoncini e li comincia a batte. S'allontanamo de 'na ventina de metri e escono fori i due ragani e la serpe. Noi tre l'avevamo già vista, ma er nicotina, er bandone e er cow boy no. E se so messi paura! "Ma che è sta roba?" fa er nicotina. "Oh, e che è? Un ragano, 'na serpe e n'artro ragano" je risponnemo noi tre, tranquilli. "Io ci ho paura" dice lui e comincia a corre. E er ragano je comincia a corre appresso. Avoja a batte i bastoncini: sto ragano non se fermava.

Er nicotina ci aveva i calzoni a campana e er ragano je se attacca giù in fondo alla campana. Pe' fortuna che non ha preso la caviglia. Nicotina strillava "oddio me mozzica". A quel punto t'arriva er magua e pija sto ragano pe' la coda. E tirava, tirava ma mica se staccava. Alla fine je mette il bastoncino in bocca e riesce a staccajelo dai carzoni. Fra le risate nostre vedemo i ragani che ritornano nella fratta colla serpe.

Nel frattempo era passata un'oretta così ritornamo indietro e annamo a fa' colazione. Se famo 'na bella magnata e poi ce chiedemo: "e mò che famo?". Qualcuno dice: "e mettemose a gioca' a pallone". Mentre che giocamo a pallone arzo la capoccia e te vedo er maestro sopra all'argine. Mentre che stavamo a gioca' scende pure lui e se mette a gioca' insieme co' noi. Dopo una mezzoretta che stavamo a gioca' vedo er cow boy e nicotina che s'avvicinano ar maestro e cominciano a parla' tra di loro. Er maestro je stava a di' che poteva resta' poco e sia er cow boy che nicotina ce stavano a rimane' male perché volevano che restava co' noi a pranzo. Ma verso mezzogiorno e mezzo, un quarto all'una, lui se ne va. Noi lo salutamo, annamo verso la copertaccia co' le cazzarole nostre coperte e dentro ce trovamo pure la trippa e i carciofi alla giudia oltre alla coda alla vaccinara. Pijamo i piatti e er cow boy ce li riempie, così cominciamo a magna' la trippa. Dopo la trippa se magnamo la coda alla vaccinara e se sporcamo tutti quanti. Tutti sporchi, eravamo: ma quant'era bona sta coda alla vaccinara! Bulbuliman fa: "io è la prima vorta che la magno" e paraponzo: "pure io, ma quant'è bona!" E Gigetto ce dice a tutti, orgojoso: "Oh, questa l'ha fatta mi' moje eh?". Finimo de magna' la coda e se magnamo pure i carciofi co' un po' de vino. Passa un'oretta, un'oretta e mezza che finimo de magna' e er nicotina dice: "ma mo' che famo?". "E be', s'addormimo no?" je risponnemo. E infatti se sdraiamo tutti pe' tera e cominciamo a dormi'. Se risvejiamo che stava a fa' buio. Er cow boy ce fa "Aho, a rega': raccojemo sta roba che se n'annamo". Raccojemo tutto e portamo la roba dentro ar pulmino. Poi partimo e se ne tornamo a casa.>> Tarzanetto, mentre racconta, a volte ride, a volte si commuove. Ma alla fine ci confessa che <<Quella, per noi ragazzi, è stata la più bella pasquetta che ricordiamo. E uno dei giorni più belli che ci ha regalato er maestro, Pierpaolo>>.

Il prato di Centocelle con la "Torraccia" sullo sfondo

SPORT Periferia *(a cura di Aldo Zaino)*

LE GARE DI OTTOBRE

6/12 – Sabaudia (LT), Maratona di Latina e Provincia - ore 9.30 km 42,097 tel 0773691169
6/12 – Roma, Corri per Telethon – ore 10.00 km 10,00 tel 0657218029
6/12 – Roma, Parco del Litorale, Corri per il verde - ore 10.00 km 10,00 tel 06.5781929
8/12 – Bracciano (RM), Corrilaghi – ore 10.00 km 8,500 tel 06.71073477
8/12 – Tor Tre Teste (RM), Corri per il parco – ore 10.15 km 10.0 tel 0622773602
13/12 – Fiumicino (RM), Best Woman – ore 10.00 km 10,00 tel n.p.
13/12 – Anguillara (RM), Trail Dei Due Laghi – ore 10.00 km 21,00 tel 3496386348
20/12 - Via Lemonia (RM), Staffetta del Parco – 3x300 tel. n.p.
20/12 – Ostia (RM), Trofeo Lidense – ore 10.00 km 13,00 tel. n.p.
20/12 – Roma Parco Aniene, Corri per il verde – ore 8.30 percorso vario tel 06.5781929
20/12 – Villa Pamphili (RM), Cristman Run, Mezza Maratona di Villa Pamphili ore 9.30 km 21,097 tel 3470758786
27/12 – Monte Rotondo (RM), La Natalina – ore 10.00 km 10,00 tel 06.90625668
27/12 – Gaeta (LT), Trofeo Pizza e Punta – ore 1000 km 9,00 tel 0773691169

6 gennaio 2010 – Roma - Corri per la Befana

LA CORSA DEI SANTI

Il 1 novembre a Piazza S. Pietro la Maratona della Solidarietà

di A. Z.

Come da previsione con 00:30:54 vince Ezekiel Meli, che si impone su Nahashion Rugut Kipngetich e Zain Jaquad. Fra le donne taglia il traguardo Asmae Ghizlane con 00:35:30, il secondo posto lo conquista Ilaria Di Santo con 00:35:42 terza si è classificata Jebet Salina con 00:35:52. Oltre duemila atleti proveniente da tutto il mondo per partecipare alla seconda edizione della "Corsa dei Santi". Una gara unica per il percorso esclusivo e lo scopo di sostenere la campagna solidale " Libera un Bambino Soldato" della Fondazione Don Bosco nel Mondo per il recupero e il reinserimento dei ragazzi sfuggiti alle milizie nello Sri Lanka. La gara agonistica di km 10,500 con partenza in via della Conciliazione ed arrivo in Piazza Pio XII con un percorso ricavato fra diverse strade limitrofe allo Stato Vaticano e quelle più caratteristiche della Città Eterna. In concomitanza ma con un percorso di km 3 si è svolta la stracittadina con la partecipazioni di tanta gente. La manifestazione sportiva è stata organizzata dall'Associazione sportivo dilettantistica Corsa dei Santi, da Cnos sport, realizzata con la collaborazione di Romaratona e sostenuta dagli Uffici per il tempo libero, il turismo e lo sport della Cei e della diocesi di Roma. Madrina della manifestazione la campionessa di sci Stefania Belmondo. La manifestazione sportiva si è conclusa con l'Angelus del Papa in piazza S. Pietro.

Natale 2009 - BUONE FESTE!

Aldo è felice d'inviare il consueto pensiero Augurali a tutti i lettori di Viavai, agli amici e conoscenti. L'occasione mi permette di dirvi che nonostante non ci si vede più tanto più spesso, il ricordo, la stima e l'affetto fra noi è rimasto costante. Grazie a tutti. ***Buon Natale e felice Anno Nuovo.*** **Con affetto, Aldo Zaino.**

CORRI AL TIBURTINO

Vittoria in volata di Kabbouri mentre fra donne vince Ghizzane Asmae

PODISTICA

di Aldo Zaino

Ancora grande partecipazione di atleti e di pubblico alla X edizione della "Corri al Tiburtino", la manifestazione sportiva organizzata dall'A.S.D. Cat Sport Roma, con l'abilità del Presidente Tommaso Collapietro ed i suoi collaboratori. Circa 1.700 che hanno percorso un tracciato di 10 chilometri che si è snodato nelle strade del V° Municipio nei quartieri Tiburtino Collatino La gara si è svolta domenica 15 dicembre con partenza alle ore 10.00 in via Grotta di Gregna ed arrivo in via Mozart, sulla dirittura di arrivo si sono presentati insieme Kabbouri e Laami al traguardo però fra i due non c'è stato uno sprint, senza forzare il passo Kabbouri ha tagliato per primo il traguardo.

CLASSIFICA FINALE

UOMINI
I° Kabbouri Yassine 00:29:30
II° Laami Cherkaoui 00:29:39
III° Too Kiptanui Edward 00:29:46

DONNE
I^ Ghizzanne Asmae 00:34:54
II^ Jamat Hanane 00:35:38
III^ Ewa Wojcieszk 00:37:46

CORRI PER IL PARCO

Martedì 8 dicembre a Tor Tre Teste si svolgerà la XX edizione della Corri per il Parco, una gara competitiva di 10 chilometri. L'evento è organizzato da Atletica del Parco e "Abitare A" con il patrocinio del VII Municipio e della Regione Lazio. La partenza è prevista in Largo Cevasco alle 10,15, l'arrivo in pista nell'impianto di atletica Antonio Nori. mentre il percorso si snoderà interamente nel Parco Alessandrino. Recapito telefonico 06.22773602

3ª EDIZIONE DELL'ULTRAMARATONA DEGLI ETRUSCHI

Trionfa ancora il romano Giorgio Calcaterra, fra la donne la migliore Monica Casiraghi

di A. Z.

Giorgio Calcaterra il tassista romano domina ancora nella Ultramaratona degli Etruschi corsa su strada di 100 chilometri. L'anno scorso Calcaterra nel medesimo percorso conquistò il titolo del mondo ed europeo. La prima delle donne è stata Monica Casiraghi, già campionessa del mondo ed europea.
La manifestazione sportiva che ha portato i concorrenti da Tuscania a Tarquinia si è svolta sabato 7 novembre 2009, è stata promossa dall'Assessorato alla Cultura, Spettacolo e Sport della Regione Lazio e Italia Marathon Club, e organizzata da RoMaratona srl.

CLASSIFICA FINALE

UOMINI
I° Giorgio Calcaterra 7:04:05
II° Konstantin Zhelezov 7:31:28
III° Loris Fanton 7:58:21

DONNE
I^ Monica Casiraghi 8 :31 :40

facebook
Gruppo "Viavai - l'informazione di Roma est"

G. R. M. PNEUMATICI di Bianchetti Gianni
PNEUMATICI PER AUTO, MOTO E FUORISTRADA
CONVERGENZA ED EQUILIBRATURA COMPUTERIZZATA
VIA ANAGNI, 62 - TEL. 06.21802333

ANTONIO E ANNAMARIA
Pizza rustica
Friggitoria - Supplì
Calzoni - Crocchette
Via Casilina 469
Tel. 06/24.30.38.39

Pasticceria Signorini
.... dal 1929
A Natale e Alla Befana un dolce Signorini è l'ideale
PRODUZIONE ARTIGIANALE
Via di Torpignattara, 16 - ☎06 2413420

Deleg.: 25 ACI AUTOMOBILE CLUB ROMA
BOLLI
TESSERE ACI
ASSICURAZIONI
PASSAGGI DI PROPRIETÀ
RINNOVI / DUPLICATI PATENTE
NOTAIO, AVVOCATO E MEDICO IN SEDE
Via Ludovico Pavoni n° 167 - Tel. 06/296020 - Fax

Dott.ssa PODOLOGA M.TRANQUILLI
RIFLESSOLOGIA e SHIATSU PLANTARI su misura
Massoterapia
338 9581027
06 2413301

MR DEFENDER ANTISHOCK
PUOI APPLICARLO ANCHE SULLA TUA PORTA BLINDATA A PROTEZIONE DELLA SERRATURA
CILINDRI CON CHIAVE PROTETTA
FICHET - EVVA - CISA - KABA
Cilindri magnetici
Persiane Avvolgibili Zanzariere Porte blindate Infissi in alluminio Grate di sicurezza
Via dei Quintili, 228 - Tel. 06/2426448 - 338/2854076

SPORT Periferia

I pulcini scendono in campo

di Katia Carlini

Loro sono il Cobra, Kibir, El Cholo, Mano de Dios, Iceman, The wall, Speedy Gonzales, il Professore e Buffon. Non hanno nulla a che vedere con i personaggi dei fumetti o gli eroi del piccolo schermo, perchè li puoi incontrare tranquillamente nelle strade del Pigneto. Sono ragazzi come altri ma che hanno scelto di dedicare tempo, energie e impegno alla squadra dei pulcini del Pigneto team. Con i piedi piantati a terra si allenano, gareggiano, si divertono ma soprattutto sono in relazione tra loro. Giocano a calcio eppure sembrano danzare, talmente sono in armonia. Si muovono con stile e seguendo le note di un pentagramma immaginario sfogano la loro voglia di esserci e di firmare qualche rete. Grazie, allora, al mister Donati che con responsabilità sta svolgendo il suo ruolo di educatore. L'allenatore, infatti, sa bene di non essere un semplice "insegnante" e di incidere sulla personalità dei ragazzi, esigendo rispetto e fiducia. E' bello pensare che, tra Rosichini A., Mazen H., Zambrano A., Garcia G., Sayed L., Civitenga F., Sebastianelli A., Cese M., e Freni C., che oggi si svagano, si prendono cura della loro salute e imparano a fare gioco di squadra, domani potremmo riconoscere qualche brillante calciatore che ci farà restare inchiodati la domenica pomeriggio davanti alla tv.

Natale

"La più bella letterina a Babbo Natale"

Concorso per i bambini delle scuole primarie

Viavai

Per il prossimo Natale, con il Patrocinio del 6° Municipio , sarà promossa dalle Associazioni dei commercianti in collaborazione con il Comitato di Quartiere Torpignattara, la 2° Edizione del Concorso per i bambini delle scuole primarie "La più bella letterina a Babbo Natale".
Le letterine dovranno essere imbucate dal 1 dicembre al 15 Dicembre 2009 in apposite cassettine rosse o in sacchi in dotazione alle attività commerciali aderenti all'iniziativa che avranno esposta presso il proprio negozio la locandina del concorso. Le attività commerciali sostenitrici saranno quelle comprese nel quartiere Torpignattara (Via Torpignattara, Via Casilina Via Tempesta, Via Bufalini, Via Zenodossio, Via dell'Acqua Bullicante fino a Via Roberto Malatesta).
Una commissione di esperti ed insegnanti, appartenenti alle scuole del territorio, giudicherà le 10migliori letterine . La premiazione avverrà domenica 20 Dicembre alle ore 11,30 presso la Sala Consigliare in Piazza della Marranella.
I premi saranno offerti dalla Soc. Acqua&Sapone. A tutti i bambini presenti alla premiazione saranno consegnati gli attestati di partecipazione e simpatici regali.
Le più significative saranno raccolte in una piccola pubblicazione, corredata di disegni e di eventuali commenti di esponenti del mondo politico e culturale , il cui ricavato sarà devoluto per il sostegno di qualche importante iniziativa sociale.
Per informazioni e regolamento concorso:www.osservatoriocasilino.it

Mercatino di Natale nel 6° Municipio

Viavai

Parco Almagià (tra Via P. Ruga, Via G. Maggi e Via Zenodossio)
Al Parco Almagià , 6° Municipio del Comune di Roma , il 5 e il 6 Dicembre 2009 si terrà la seconda edizione del Mercatino di Natale (con finalità di beneficenza), dalle 10,00 alle ore 17,00 promosso dall'Istituto Amore Misericordioso di Via Casilina 323 – Roma.
L'iniziativa è nata con l'intento di favorire il recupero delle tradizioni, dell'artigianato , del territorio e della solidarietà. L'iniziativa s'inserisce in un progetto più ampio di recupero del quartiere attraverso la didattica che la scuola ha voluto intitolare "La scuola adotta il Parco Almagià". Sarà un momento di festa per i bambini, in gran parte residenti nel quartiere, per la possibilità di potersi riappropriare di spazi a loro destinati ma con finalità diverse.
Degustazione di dolci e vin brulé oltre ovviamente l' esposizione di prodotti artigianali, di ottima fattura ed originalità rigorosamente realizzati a mano dai bambini della scuola primaria e dai loro genitori creativi.

Concorso di poesia e prosa "I colori della pace" - 3ª edizione

L'Istituto Comprensivo "Alberto Manzi", per ricordare un suo alunno, immaturamente scomparso all'età di nove anni per una malattia incurabile, indice il premio di poesia "I COLORI DELLA PACE".

BANDO DEL CONCORSO

1.- Possono partecipare tutti gli alunni delle Scuole Primarie e Secondarie di primo grado..
2.- Il Premio si articola in più sezioni:
Sezione A: Composizioni poetiche in italiano a tema " I COLORI DELLA PACE" riservate agli alunni delle classi 3, 4 e 5 della scuola Primaria.
Sezione B: Composizioni poetiche in italiano a tema " I COLORI DELLA PACE" riservate agli alunni della scuola secondaria di primo grado.
Sezione C: Lavoro poetico di gruppo presentato da intere classi della Scuola Primaria e Secondaria.
Sezione D: Racconto breve (max 600/700 parole (due cartelle) riservato agli alunni della scuola secondaria di primo grado e di quinta elementare.
Sezione E: lavoro grafico-pittorico con l'utilizzo di varie tecniche e materiali, riservato a tutti gli alunni della scuola primaria e secondaria.
I partecipanti possono concorrere per una o più sezioni. Le opere devono pervenire, entro e non oltre il 18 DICEMBRE 2009, al seguente indirizzo:
I.C. "ALBERTO MANZI"
00176 - ROMA
Via del Pigneto 301
Tel. 06-299109
Fax 06-2757257

ABBIGLIAMENTO E ACCESSORI DONNA
KARTIKA
NELL & ME
C.Q.F.P.
Via R.Malatesta, 310
Tel. 06/27 80 14 83

OROSCOPO

di ASTAROTH

♈ ARIETE (21 Marzo - 20 Aprile)
La vostra simpatia saprà conquistare il partner e la vostra malizia lo catturerà completamente. Il vostro amore è l'unica cosa che desidera veramente cercate di non deluderlo. Le vostre intuizioni si riveleranno giuste e mirate. Qualcuno tenterà di sfatarle per invidia nei vostri confronti ma voi non date seguito a queste parole e lasciate correre. Il vostro fisico appare piuttosto indebolito quindi dovrete fare attenzione a non strafare.

♉ TORO (21 Aprile - 21 Maggio)
Vi lusingherà in modo particolare l'apprezzamento di una persona che conoscete da tempo, e che ora vedete con occhi diversi. Avete molte cose in comune e lo scoprite soltanto ora. Sarete sul piede di guerra: contro tutto e tutti. Vi sentirete nel mirino e questo non vi consentirà di lavorare serenamente. Riflettete su quanto dipende da voi e dagli altri. Tensione e nervosismo sono i nemici numero uno. Potreste provare ad utilizzare delle tecniche di rilassamento

II GEMELLI (22 Maggio - 21 Giugno)
La vostra pretesa di aver sempre ragione sulle questioni che riguardano entrambi potrebbe provocare un litigio; cercate di essere più accondiscendenti. Avrete a che fare con una persona nuova con cui l'intesa sarà facile. Insieme riuscirete a realizzare le attività che avevate previsto. Potrebbe nascere un'amicizia. Le stelle vi consigliano di progettare un viaggio per liberarvi la mente dai problemi quotidiani che vi assillano.

♋ CANCRO (22 Giugno - 22 Luglio)
Lo sblocco improvviso di una situazione difficile che sembrava non avere soluzione vi lascerà a bocca aperta. Finalmente potete rasserenarvi.Una decisione sbagliata condizionerà tutta il periodo peggiorando il vostro umore, perché per rimediarvi dovrete impiegare molto tempo ed usare tutto il vostro ingegno. Potreste avere inappetenza a causa della chiusura dello stomaco, dovuta allo stress: sgombrate la mente!

♌ LEONE (23 Luglio - 23 Agosto)
Vi ostinerete ad avere ragione e non vorrete ascoltare quelle degli altri. Dovrete trascorrere più tempo con il partner.Dovrete attenuare il senso della competizione perché rischiate di essere lasciati in disparte. Cercate invece di adottare una politica di collaborazione.I vostri polmoni hanno bisogno di ossigenarsi, quindi se fumate, cercate di rallentare.

♍ VERGINE (24 Agosto - 23 Settembre)
Sarà per voi una fase luminosa dove sentirete davvero vicino il partner. Gli astri vi stanno favorendo: cogliete l'occasione per rinsaldare il vostro rapporto. Qualche allarmismo iniziale si trasformerà in una bolla di sapone. Se non volete affaticarvi per niente non fatevi prendere dal panico e tranquillizzate anche i vostri colleghi. Avrete un senso di debolezza generale dovuto anche al cambiamento climatico

♎ BILANCIA (24 Settembre - 23 Ottobre)
Per evitare alti e bassi troppo frequenti, che rischiano di indebolire il vostro fisico, dovrete ricercare il vostro equilibrio.
Il consiglio che vi danno le Stelle è quello di non mostrarvi troppo autoritari, ma di comportarvi in modo diplomatico con i vostri colleghi. Avrete una forma fisica invidiabile e sarete i trascinatori della vostra comitiva.

♏ SCORPIONE (24 Ottobre - 22 Novembre)
Avrete buoni propositi da realizzare e questo vi metterà di buon umore. Dovrete cercare di non dare mai niente per scontato. Dovrete prestare molta attenzione alle truffe. Qualcuno intorno a voi sta cercando di raggirarvi promettendovi facili guadagni. Avrete bisogno di rilassarvi e di scaricare i nervosismi accumulati precedentemente

♐ SAGITTARIO (23 Novembre - 21 Dicembre)
Non farete troppa fatica a mettere in pratica i buoni propositi che avete pensato per migliorare la qualità della vostra vita di coppia, dovete però cercare di non chiudervi in voi stessi! Avrete la possibilità di valutare delle valide alternative che apriranno nuove opportunità alla vostra attività lavorativa. La vostra tenacia e la vostra volontà saranno premiate.Per l'ottenimento della massima forma fisica, in questa fase gli Astri vi suggeriscono: riposo!

♑ CAPRICORNO (22 Dicembre - 20 Gennaio)
Dovrete comportarvi in modo saggio cercando di avere più pazienza. Cercate di capire quali sono le reali esigenze del partner.
Riuscirete a risolvere un problema grazie al vostro intuito ma anche grazie all'intervento di un collaboratore fidato.

♒ ACQUARIO (21 Gennaio - 18 Febbraio)
Dovrete faticare molto per riconquistare la fiducia del partner, ma alla fine riprenderete in mano la situazione grazie al vostro ingegno e alla vostra furbizia. La sola idea di occuparvi di un progetto nuovo vi fiaccherà perché sentite che vi mancano i mezzi per farlo. Tuttavia questa è una strada che farete, solo un po' più in là. Le stelle vi consigliano di moderare l'uso di alcolici.

♓ PESCI (19 Febbraio - 20 Marzo)
Vi si presenterà un'occasione che aspettavate da tempo: non fatevela scappare.Vorrete primeggiare suscitando nervosismi inutili. Affronterete con entusiasmo un nuovo progetto che si prospetta davvero promettente. I tempi non saranno lunghi e potrete assaporare il successo.

dal 1965
A.S. JUDO L. PAVONI
L'UNICA SOCIETÀ CHE DA 44 ANNI È PRESENTE IN QUESTO QUARTIERE CON QUESTO NOME AL SERVIZIO DEI GIOVANI.
MEDAGLIA D'ONORE AL MERITO SPORTIVO
Corsi di: Ginnastica per Adulti e AIKIDO
VIA MARIO CARTARO, 10 (P.ZZA DEI GEOGRAFI)
TEL. 06 24 41 61 47 - INFO: 338 8923696
WEB SITE: www.judopavoni.altervista.org

AL TRIS BAR
TABACCHI E VALORI BOLLATI
RICARICHE TIM omnitel WIND
MEDIASET PREMIUM
Bollette Telecom
ENEL- AMA - ACEA - ENI GAS
BIGLIETTI ROMA - LAZIO e PALLACANESTRO 2009/2010
Biglietteria Auditorium Concerti e Eventi a ROMA
PAGAMENTI SKY - MULTE RECUP SANITARIO CANONE RAI - LOTTO SUPERENALOTTO WIN FOR LIFE
Via Casilina, 377 Tel. 062427912

AUTOCARROZZERIA
ALESSI CAR
di Pasquale Eugenio
CONVENZIONATA
ANIA ASSICURAZIONI
Via G. Alessi, 160/162/164/166
Tel. 06.24401997 - Cell.335/5399392
alessi.car@libero.it

IN CUCINA

LA CUCINA "KASHER" (O EBRAICA) DI ROMA

di V. B. - 13ª parte

Si è ormai alle porte del Santo Natale e questa volta vi vorrei proporre alcuni piatti, di indubbia origine ebraica, ma particolarmente semplici, gustosi, nuovi e adatti alla tavola di festa dei romani. Le ricette sono per 4 persone. Cominciamo con il primo. I calzonicchi: preparate una sfoglia sottilissima con 4 etti di farina, 4 uova, acqua e sale q.b.. e ritagliatela a quadretti di 3-4 cm. di lato. Per il ripieno avrete già preparato 4 etti di cervello appena prelessato e ripassato in padella con poco olio, cipolla finemente tritata, sale e pepe q.b.. Aggiungete 1 uovo e schiacciate il tutto con la forchetta, incorporandovi un uovo. Con il ripieno riempite i calzonicchi e chiudeteli a metà a formare dei triangoli. Cuocete in brodo, ma sono ottimi anche asciutti con il sugo!. E vai con il secondo. Manzo brasato: 700 gr. di polpa di manzo, due carote, tre coste di sedano parte bianca, ½ bicchiere di vino bianco secco, ½ bicchiere di olio e.v., sale e pepe q.b.. Tagliate carote e sedano a pezzetti e metteteli in un tegame medio. Ponetevi sopra la carne, unite il sale e il pepe, versate l'olio e coprite con acqua. Fate bollire a tegame scoperto per circa 2 ore. Ritirata l'acqua, il sugo si passa, si aggiunge un cucchiaino di farina e si mette di nuovo sul fuoco, carne e vino compresi. Cotto il manzo, affettatelo e versatelo nell'intingolo. Prima di servire la carne calda, potete personalizzarla con una spruzzata di prezzemolo e una grattugiata di scorsa di limone non trattato. Ed ecco il contorno: *700 gr. di piselli, anche surgelati, 4 cucchiai di olio, mezza cipolla, prezzemolo e 3-400 gr di acqua. Tritate finemente la cipolla, il prezzemolo e poneteli in tegame insieme ai piselli, all'olio, all'acqua, al sale, al pepe e a 1 cucchiaino di zucchero. Lasciate cuocere lentamente a tegame scoperto. Per il dolce ci sono le Orecchie di Amman: mescolate 300 gr. di farina, 3 cucchiai di zucchero, 3 cucchiai di olio d'oliva, 3 cucchiai di rum, 3 uova, una grattugiata di scorza di limone non trattato, un pizzico di sale. Lavorate bene il composto per ottenere una pasta morbida e flessibile. Stendetela con il matterello sottilmente e ottenete dei rettangoli o triangoli da friggere in olio bollente. Una volta cotte le Orecchie, scolatele su fogli di carta assorbente e spruzzateli con abbondante zucchero a velo, oppure intingetele in uno sciroppo di zucchero. E buon appetito!*

RICETTA del mese

di Ida Odette Bianco

Lasagna di mare

Dosi per 6 persone:
500gr. di lasagna;
500gr. di preparato per risotti;
150gr. di code di mazzancolle;
150gr. di vongole;
150gr. di cozze;
250gr. di gamberetti,
prezzemolo tritato;
300gr. pomodori pachino;
due spicchi di aglio;
sale e olio;
700 di besciamella di pesce;
70gr. di burro;
70gr. di farina

Esecuzione:
In una tegame largo, mettete l'olio, uno spicchio di aglio e i pomodori tagliati a pezzi, fateli cuocere per circa 10 minuti, aggiungete tutto il pesce tranne i gamberetti, aggiustate di sale coprite e fateli cuocere per circa 10 minuti. In un'altra padella mettete lo spicchio di aglio, l'olio e i gamberetti e fateli cuocere per circa 10 minuti. Fatto questo, con l'aiuto di un colino, dividete il liquido di cottura dal pesce,(il brodo di pesce vi servirà per fare la besciamella). Fate lo stesso con i gamberetti mettendoli in un'altra scodella, finite con il prezzemolo tritato. Per la besciamella: fate sciogliere il burro in un pentolino a fuoco basso; aggiungete la farina precedentemente setacciata, mescolate con un cucchiaio di legno ed amalgamate affinché la farina s'incorpori con il burro senza fare grumi. Aggiungete il brodo di pesce caldo un po' alla volta senza mai smettere di mescolare. Dividete la besciamella tra i gamberetti e il pesce.
Cuocete le lasagne in abbondante acqua salata, poche alla volta, con l'aggiunta di un cucchiaio di olio d'oliva per evitare che si attacchino tra loro.
Toglietele man mano dall'acqua e immergetele nell'acqua fredda, quindi stendetele su un telo in modo che si asciughino. Sul fondo di una pirofila mettete un po' di besciamella, uno strato di pasta e uno strato di preparato di pesce. Ripetete l'operazione mentre l'ultimo strato sarà guarnito con l'impasto dei gamberetti.
Cuocete in forno già caldo a 180° per circa 20/25 minuti.

Troverete altre ricette nel libro

"80 RICETTE FACILI E GUSTOSE"
di Ida Odette Bianco

superLOTTO *(a cura di Daniele Simonetti)*

Tre ambi, uno su ruota

Tutto procede sotto i migliori auspici, cari lettori appassionati di lotto. L'estrazione del 31 ottobre scorso ci ha premiato con un bell'ambo (33 e 60) su Palermo e tutte; inoltre abbiamo centrato l'ambo 8 38 nell'estrazione del 14 novembre che si aggiunge a quello del 19 ottobre, 13 66 su tutte. Un segnale da cogliere, visto che ogni mese, tanto o poco, si "spizzica" comunque. Che ne dite, vogliamo riprovarci? Tantopiù che siamo sotto festività, chissà che un bel terno su ruota non vada ad impinguare la misera tredicesima? Ecco a lato i pronostici "natalizi".

2 39 56
Ba - Ve - Tutte

12 31 45
Ge - Na - Tutte

26 43 65
Pa - Rm - Tutte

23 57 67
To - Ve - Tutte

Ora non vi resta che incrociare le dita e... fidarvi delle previsioni del vostro Daniele.

Un augurio di felice Natale e di uno splendido anno nuovo.

Per le vostre questioni di cuore scrivete a:
Rosa Maria Bassi - rubrica Amore e Dintorni - email: **rosamariabassi@libero. it**

Amore... e dintorni

a cura di Rosa Maria Bassi

Amore o amicizia?

Quando una donna è solo un amico!

Ciao Rosamaria, mesi fa ho conosciuto un ragazzo. Inizialmente non mi piaceva, ma poi con il tempo me ne sono innamorata come una adolescente. Roberto così si chiama, esce da una brutta situazione, diciamo che ha avuto una relazione con una donna più grande di lui che lo ha massacrato per la sua troppa indipendenza; per lei era solo sesso mentre Roberto era molto innamorato. Mi chiede di essere sua amica e di aiutarlo a dimenticare, ma io rifiuto perché non posso essere sua amica nonostante lui conosca i sentimenti che provo nei suoi riguardi. Allora, decido di non sentirlo più e gli chiedo di lasciarmi vivere la mia vita in pace, ma lui dopo 2 giorni si fa risentire e mi invita ad uscire. E io esco…felicemente! Roberto ha nei miei confronti atteggiamenti decisamente strani per esempio: se esco, mi chiede con chi e dove vado. Perché secondo te si comporta così? Ho provato a chiudere definitivamente, ma lui ritorna, sempre! Aiutami, sono confusa e innamorata di Roberto.Ah! Mi dice sempre che gli interesso, ma per me prova sincero affetto e mi vede solamente come amica, ma dice anche che non esclude nulla.
Grazie

Serena

Carissima Serena, è evidente che a Roberto piaci molto, perlopiù è anche geloso. Dal momento che ha avuto una storia in cui ha sofferto molto, non vuole ricaderci. Mettiti nei suoi panni, innamorato di una donna che lo considera un oggetto, che sicuramente avrà avuto altre storie contemporaneamente che gli hanno creato ancora di più confusione ,insicurezza ed dipendenza. In te ha sentito un sentimento pulito, d'amore in cui si è riconosciuto, ma la paura per accettarlo è tanta. Accontentati adesso di quello che ti da e ricordati che in amore vince chi fugge, non chiamarlo sempre e non gli stare con il fiato sul collo. Se scoprirà di tenere molto a te, te lo farà capire. Non puoi fare altrimenti Serena , non possiamo costringere le persone ad amarci. Potrei anche sbagliarmi, ma se lo cerchi continuamente e lui ti considera un'amica, lo metti ancora di più in difficoltà, perché non credo voglia farti soffrire. Tu non vuoi essere solo un'amica per lui, una spalla su cui può appoggiarsi, è per questo motivo che ti consiglio di non correrglì sempre dietro. La prossima volta che ti cerca, non accettare subito di vederlo, fatti desiderare. Un bocca al lupo e mi raccomando, tienimi informata.Un abbraccio... Rosa Maria

TORPIGNATTARA MEDIAZIONI srl
TECNOCASA FRANCHISING NETWORK
Tel. 06/2414236

CASILINA MEDIAZIONI srl
KIRON FRANCHISING DI MEDIAZIONE CREDITIZIA
Tel. 06/2410344

CASILINA ASSICURAZIONI srl
ELESIAN SERVIZI ASSICURATIVI
Tel. 06/24407383

BUON NATALE E FELICE ANNO NUOVO
VIA DI TOR PIGNATTARA 38b/c/d/e/f

CONSIGLI DALL'ERBORISTA DI QUARTIERE

Per saperne di più o per ulteriori chiarimenti potete contattarmi in Erboristeria
Via Ciro da Urbino, 9 Roma - tel. 06.81.10.33.57 o via E.mail: **info@fralet.it**
Il vostro erborista di quartiere... Francesco D'Ambrosio

Festività all'insegna del Limone

di F. D'Ambrosio

Eccoci all'ultimo appuntamento del 2009!
Sembra davvero volato quest'anno e mi auguro di essere stato utile a coloro che hanno letto i miei articoli. Spero di esservi utile anche il prossimo anno durante il quale continuerò a darvi qualche buon consiglio e a svelarvi l'utilizzo di piante più o meno conosciute.
In particolare questo mese desidero parlarvi di una pianta nota a tutti. Il Limone, uno degli agrumi più noti e più utilizzati.
Ricordo che, quando ero piccolo, mamma mi preparava il "Canarino". Altro non era che un decotto della scorza di Limone che faceva passare ogni indisposizione di stomaco. Tutt'oggi i miei figli e le mie nipoti quando hanno il mal di pancia bevono il "Canarino della Nonna".
Questi rimedi dell'infanzia, tramandati dalla saggezza popolare, sono oggi avvalorati dalla odierna ricerca scientifica che riconosce al Limone numerosissime virtù terapeutiche. In passato il Limone non era noto ai Greci ed ai Romani che invece conoscevano il cedro. Esso giunse in Europa probabilmente per merito degli arabi che ne diffusero l'uso alimentare e medicamentoso. Il suo nome deriva dalla parola araba "laymun"; così si trova scritto in un trattato sulla pianta, redatto da un celebre medico e botanico arabo del XIII secolo. Diverse traduzioni in latino di questo trattato permisero di conoscere la storia di questo frutto le cui origini sono proprie dell'Asia occidentale.
Il Limone è un albero sempreverde alto 3-5 m con rami talora spinosi. Le foglie sono ovali, oblunghe e lucide. I fiori sono solitari con 5 petali bianchi sfumati di rosso inferiormente. Il frutto è globoso o ovoidale di colore giallo chiaro e la scorza è liscia o rugosa e punteggiata di ghiandole.
Della pianta si utilizza il frutto, in diverse forme di preparazione, o l'essenza ottenuta per spremitura della scorza del frutto fresco. I frutti verdi forniscono maggior quantità di essenza dei frutti maturi. Occorrono circa 3000 limoni per ottenere 1 kg di essenza.
I principali costituenti conosciuti nel Limone sono:
- glucosio e fruttosio direttamente assimilabili
- sali minerali ed oligoelementi: calcio, ferro, silice, fosforo, manganese, rame
- vitamine soprattutto del gruppo B (B1, B2, B3) che hanno un ruolo importante nella nutrizione e nell'equilibrio nervoso. Il carotene (provitamina A) si trova soprattutto nella buccia, la vit. A nella polpa fresca e nel succo. Queste vitamine hanno una grande importanza nei fenomeni della crescita e nel mantenimento della giovinezza tissutale. La vit. C (40-50 mg per 100 g di frutto) ha un ruolo fondamentale nei fenomeni di ossidoriduzione. La vit. PP è un fattore di protezione vascolare.

Le proprietà del Limone sono numerose, esso è utilizzato in un'infinità di affezioni.
E' battericida, antisettico, febbrifugo, diuretico, antireumatico, antigottoso, antisclerotico, antiscorbuto, tonico venoso, fluidificante sanguigno, favorisce le secrezioni gastro-epatiche e pancreatiche, emostatico, vermifugo, carminativo.
E' un buon dissetante (la limonata è una delle migliori bevande sia fredda che calda). Il succo addizionato con altrettanta acqua è un ottimo digestivo se preso dopo i pasti. Diluito in acqua fredda contribuisce a ristabilire l'equilibrio idrico in presenza di grandi perdite d'acqua nell'organismo.
Il succo di un Limone in una tazza di caffè forte è un ottimo digestivo da prendere in considerazione nei casi di indigestione o di cefalea dovuta a cattiva digestione. La scorza del frutto non è da meno del succo. La parte gialla della buccia contiene l'olio essenziale che ha un'azione polivalente anche se è indicato soprattutto come tonico, stomachico, stimolante, diuretico, antisettico e battericida.
Anche per uso esterno il Limone ha una buona efficacia. Contro afte e stomatiti è consigliato fare sciacqui prolungati con Limone, miele e acqua. Contro i geloni bisogna frizionare con succo di Limone. Sopra le ferite e le piaghe infette agisce da antisettico, emostatico e cicatrizzante. Contro le verruche si fanno spennellature 2 volte al giorno con aceto forte nel quale si è fatta macerare per 8 giorni la scorza di 2 limoni. Per rinforzare le unghie fragili, mattina e sera, applicare il succo di Limone per circa due settimane o più se necessario. Gli impacchi di succo di Limone diluito in un po' d'acqua sono utili anche per le pelli grasse. Per schiarire le lentiggini applicare sul viso succo di Limone leggermente salato. Per conservare i denti bianchi spazzolarli settimanalmente con succo di Limone. Sopra le punture d'insetti strofinare una fetta di Limone. Strofinare il Limone sulle gengive le tonifica. Per quanto riguarda l'acidità del Limone, non stupitevi di leggere che tale frutto è un alcalinizzante ed un anti-acido gastrico. Il sapore acido non implica che il Limone sia acido per l'organismo perché il gusto è dovuto ad acidi organici che non restano tali nelle cellule.
Le nostre nonne lo usavano davvero in mille modi ed in ogni occasione. Per esempio i più anziani ricorderanno di aver visto le proprie mamme pulire il rame annerito col Limone, oppure pulire i gioielli d'argento, era usato per pulire il caminetto di marmo bianco o per togliere la ruggine dalla biancheria. Le macchie di ortaggi, di frutta o d'inchiostro sulle dita si tolgono col succo di Limone.
Sono talmente tante le cose per le quali è utile il Limone che ho dovuto davvero essere molto conciso in questo articolo. Desideravo anche lasciarmi un po' di spazio per poter augurare a tutti Buone Feste. I miei clienti sanno che da sempre, nell'erboristeria Fralet, Natale significa "la gioia di un dono"! Sanno quindi che, come ogni anno, troveranno il loro regalino ed il calendario con le schede delle piante per i collezionisti.
A tutti invece desidero fare un altro piccolo dono per questo Santo Natale che si avvicina. Un dono che le pagine di questo giornale mi consentono di fare. Ho letto qualche giorno fa uno scritto che mi ha particolarmente colpito. La sua autrice è una ragazza che ha scelto di donarsi agli altri e soprattutto alle persone disorientate che vivono in condizioni precarie e di disagio. Si chiama Chiara Amirante ed ha fondato un centro che si chiama Nuovi Orizzonti. Desidero condividere con voi tutti le sue parole con l'augurio che il vero spirito del Natale, ossia l'Amore vero, dimori nei cuori di ciascuno e lì, …metta radici indistruttibili.
"La mia Casa è il Mondo, la mia Terra è il Cielo, la mia Patria il Cuore di ogni Uomo, ed ogni Persona che incontro…lì, il mio Tesoro; nell'oscurità delle Tenebre…lì, la mia Luce; nello strazio dell'Umanità sofferente…lì, il mio Cuore".
A tutti Buone Feste e Buon Anno!!!

Bibliografia:
Maugini E., *Botanica farmaceutica*, Firenze
Poletti, *Fiori e piante medicinali*, Musumeci Editore
Valnet, *Cura delle malattie con le essenze delle piante*, Giunti

L'Associazione Nazionale Guardie Ecologiche Volontarie (ANGEV), angeli custodi in casacca gialla

di V. Ranalletta

Avolte, scorgendo quegli uomini con indosso delle giugge gialle e verdi, intenti a vigilare sulla nostra sicurezza, ci dà, come dire, un senso di... sicurezza, appunto. Da qualche settimana li abbiamo notati all'interno dell'oratorio di S. Barbaba e non abbiamo potuto fare a meno di saperne di più. Il presidente Giampiero Bindi, 49 anni ci parla del suo gruppo di volontariato. "Associazione nazionale guardie ecologiche", così si chiama l'organizzazione, è stata fondata da Giampiero nel 1993 a Centocelle. Oggi conta 25 volontari operativi e cinque sostenitori che consideriamo ormai i nostri angeli custodi. L'associazione che svolge servizio civile di volontariato, si autofinanzia anche attraverso convenzioni con il comune e con municipi, in particolare il VI. L'A.N.G.E.V. svolge servizi tra i più disparati: si va dal controllo all'uscita delle scuole al controllo dei parchi pubblici; dal censimento delle auto abbandonate agli interventi per allagamenti; dalla raccolta siringhe al controllo degli alberi pericolanti...
In 15 anni di attività, questo gruppo ha compiuto diverse imprese degne di nota. Solo nel 2009 ha eseguito 70 interventi antincendio nel Lazio, insieme alla Protezione civile, e chiuso discariche abusive in molti comuni. Il prestigio di questa organizzazione ha superato i confini del nostro territorio. Nel '99 è intervenuta a Cerveteri, per prestare soccorso agli alluvionati. E' stato il primo intervento per calamità naturale.
Nel nostro territorio, i volontari dell'A.N.G.E.V. prestano servizio ogni domenica mattina a S. Barnaba, per prevenire i furti degli zingari, e all'uscita della scuola Toniolo di Via Anagni.
I volontari hanno anche collaborato al recente sgombero del Casilino 700. hanno dovuto bonificare l'area da carcasse di auto, masserizie, bombole di gas, e assistere i nomadi "sfrattati" anche psicologicamente.
Verrebbe da dire che dove non arriva lo stato, arrivano i volontari che sono sempre reperibili, per qualsiasi evenienza, a questi numeri: 06/81109936 - 349/8303835.

Divieto di transito ai mezzi pesanti (ma passano lo stesso)

Dopo la chiusura della voragine di Via Bufalini, la strada non è più percorribile dai mezzi superiori a 35 quintali, come indicano i cartelli collocati dapertutto. Eppure, tir, camion e mezzi speciali transitano lo stesso, incuranti dei divieti. Ricordiamo che la voragine si aprì a seguito del passaggio di un camion AMA. Nessun vigile controlla e fa rispettare il divieto. Se dovesse capitare che un camion sprofondi, sarebbe responsabile dei danni. Che, sotto sotto, il Comune stia aspettando proprio questo?

CARLO CALZATURE
SCARPE
uomo donna bambino
vai da carlo
e scopri le sorprese di Natale
a prezzi vantaggiosi !!!
ti aspettiamo in...
Via Casilina 370 tel. 06/2413220

Il Paradiso del Pesce
PESCE FRESCO
con arrivi giornalieri da Anzio e Civitavecchia
solo per il mese di dicembre si fanno
CONSEGNE A DOMICILIO
Via Renzo da Ceri, 74
(Acqua Bullicante)
Ordini telefonici
354.4069510

C'È PIZZA PER TE
PIZZERIA - TAVOLA CALDA
SERVIZIO CATERING
BISTECCHERIA
PRIMI PIATTI ASSORTITI
si accettano prenotazioni per il CENONE della VIGILIA di
NATALE
e CAPODANNO
Via Sabaudia 87/89/91
TEL. 06.25.70.392
(mercoledì chiuso)

Tabaccheria SIMONETTI
Articoli da regalo - Profumeria
V. Torpignattara 31 - Tel. 06/24.14.173
Totocalcio · Superenalotto · BigMATCH
Totip più · LOTTO · Pagamento bollette TELECOM* - ENEL* MULTE - CANONE TV NETTEZZA URBANA
Totogol · TRIS
*solo con Bancomat

Tabaccheria Cartoleria Mascioli
Rivenditore autorizzato RIZLA+ EVENTS
10 e LOTTO · LOTTO ric. n° 6598
Pagamenti bollettini
Bollo Auto - Acea - Enel
Eni-gas ...e tanti altri servizi
GADGET NATALIZI
FUOCHI PIRICI
Via Ciro da Urbino, 24
Tel. 06/2415099

ALBERI *(a cura di Antimo Palumbo)*

La quercia del Quadraro è di nuovo in piedi

Sarà necessario vigilare nei prossimi mesi affinché la Quercia venga controllata periodicamente

di Antimo Palumbo

E' successo finalmente. A distanza di più di sette mesi, da quella domenica pomeriggio del 29 Marzo (quando spinta dal vento e caduta , dopo che l'incuria e l'abbandono dei proprietari, insieme al danneggiamento del suo apparato radicale per dei lavori eseguiti alla sua base l'avevano profondamente minata alle radici) la Quercia del Quadraro è tornata a riacquistare la sua posizione verticale. Verrebbe da dire è tornata in piedi. Ma noi sappiamo che gli alberi non hanno piedi ma radici, però lo diciamo lo stesso per comprenderci meglio...

Mercoledì 11 Novembre in una splendida giornata assolata, nel giorno di San Martino e della sua estate, la Farnia (Quercus peduncolata) di Via Jovenci al Quadraro, una quercia con una età stimata intorno ai 400 anni di età e con una circonferenza del tronco di 410 centimetri a petto d'uomo che l'attesta come la Farnia più grande del Lazio è stata risollevata con un intervento complesso avvenuto in due tempi (tutta l'operazione è stata eseguita dalla Ditta Eurogarden di Roma e sotto la supervisione dei suoi proprietari Stefano e Giancarlo Ceccarelli e del direttore dei lavori Pietro). Visto l'enorme peso del patriarca vegetale che è arrivato ad un massimo di 360 quintali si è dovuti ricorrere dopo i tentativi falliti in mattinata ad una gru più potente e nel pomeriggio dopo un lavoro effettuato intorno alla zolla con una escavatrice si è riusciti a risollevarla e a riposizionarla nella sua posizione iniziale. All'indescrivibile emozione provata nel vederla di nuovo puntare il suo tronco verso il cielo blu è seguita la parte successiva delle operazione dei lavori : intanto una grande aggiunta di terra buona (terriccio e stallatico) intorno alla zolla alla quale sono stati aggiunti degli ormoni radicanti nei giorni successivi ed immediatamente l'inizio dei lavori di messa in sicurezza dell'albero con dei tutori di ferro realizzati apposta messi a piramide intorno al tronco, con un quadrato saldato, che così impedisce , nel caso di forti venti o tempesta, alla Quercia di spostarsi. Un'operazione che ha coinvolto diversi operai e che avvenuta in più giorni (soltanto la gru è rimasta sul posto tenendo la Quercia per due giorni). Sabato 21 Novembre invece ancora una volta in una giornata bagnata dal sole si è svolta la festa ,proprio sotto la Quercia, aperta a tutti i cittadini e agli abitanti del Quadraro per ringraziare tutte le persone, un vero e proprio team della Quercia, che con il loro contributo hanno permesso il risollevamento di un albero storico e simbolo non solo di un quartiere ma dell'intera città, alla quale hanno partecipato l'Assessore all'Ambiente della Regione Lazio Filiberto Zaratti, il presidente del VI Municipio Gianmarco Palmieri, il delegato all'Ambiente del VI Municipio Fabio Piattoni. Intervallati da letture di poesie dedicate agli alberi ci sono stati poi gli interventi di Angelo Panetta responsabile del Servizio Giardini del VI Municipio, Luciana Marinangeli dell'Associazione l'Alberata, di Carlo Consiglio, dei ragazzi del Centro Sperimentale di Cinematografia che sulla Quercia del Quadraro e il comitato per la sua difesa hanno realizzato un documentario. Ad allietare la festa c'è stato poi il contribuito di un rustico ristoro con barbecue (bruschetta e salsiccia) e dolcetti (realizzato grazie all'opera volontaria sia in termini di lavoro organizzativo che economico) dai partecipanti al Comitato per la difesa per la quercia del Quadraro (un ringraziamento speciale va a Sergione del Quadraro sempre attivo e presente in tutti questi mesi). Adesso , come per un paziente in convalescenza dopo un'operazione importante, bisognerà aspettare per la prossima primavera i segnali di ripresa della Quercia (le percentuali di attecchimento variano a secondo di chi emette la diagnosi, in questi mesi si son sentiti tanti numeri, e spesso nella realtà succedono cose e fenomeni imprevedibili). Il lavoro del Comitato per la difesa della Quercia del Quadraro non è comunque ancora concluso. Sarà necessario vigilare nei prossimi mesi affinché la Quercia venga controllata periodicamente (l'impianto di irrigazione messo in estate continuerà a funzionare) e mai come in questo momento la Quercia, che ricordo è un essere vegetale fatto come noi di cellule (cellule vegetali però che a differenza delle nostre cellule contengono una parete cellulare fatta di lignina e cellulosa) e che può vivere per centinaia di anni (acquisendo così saggezza e maestà), ha bisogno del nostro supporto. Un supporto non solo pratico e scientifico ma anche energetico e spirituale. Come succede con le persone, se la quercia riuscirà a sentire che per noi è importante, che noi confidiamo nella sua presenza e che ci piacerebbe tornarla a vivere (come non è stato in tutti questi ultimi anni) e a vederla vivere ci sarà una maggiore possibilità affinché la quercia del Quadraro oltre che a continuare ad essere un simbolo fatto di legno e grandezza possa continuare ad esserlo nel rigoglio vegetativo di rami, foglie e ghiande.

La Calliandra tweediei di Via degli Arvali

di A. P.

"E' forse una remota speranza la felicità? Godersi il sole in dicembre," Così dice nella sua ultima canzone "Non molto lontano da qui" Carmen Consoli. Ed in quello che potrebbe essere il mese più freddo dell'anno, quello del Natale e del solstizio d'inverno, un mese che coincide con il mio genetliaco (ma anche di quello nel nostro direttore…tanti auguri!) continuiamo il nostro discorso alla scoperta degli alberi che ci vivono accanto in città rilanciando e trasformando la frase di Carmen Consoli e chiedendoci "E' forse una remota speranza la felicità ? Godersi un albero fiorito in dicembre?" E se poi questi fiori sono simili a dei piumini di cipria che spuntano improvvisamente con un colore rosso sgargiante dal cespuglioso portamento delle verdi foglie dell'albero la risposta è senz'altro positiva. Si, la felicità è a portata di mano : una delizia da andare a vedere e scoprire e tutto questo a due passi da casa: in via degli Arvali angolo Via Cibele al Quadraro dove dietro un basso muro vive ormai da diversi anni, e ancora in fiore in questi giorni, un esemplare di Calliandra tweedei , un albero , che può crescere anche come arbusto, proveniente dal Messico , Brasile e Trinidad ed oramai adattato al nostro clima e sempre più diffuso in città. Ma scopriamone insieme le sue caratteristiche. La Calliandra è un genere di 200 specie che appartiene alla Famiglia delle Fabaceae, e quindi delle leguminose , sottofamiglia Mimosoidaeae ,la stessa della Albizia julibrisin (con la quale si assomigliano sia per i fiori a pennacchio che per le foglie pennatosette) e dell'Acacia dealbata la comune mimosa. Chiamata anche Powder puff (piumino di cipria appunto) o Mexican flame bush (cespuglio fiammante messicano) deve il suo nome al botanico inglese George Bentham (1800-1884) che la chiamò così per via dei suoi fiori senza petali e con gli stami rossi con le punte sfumate nel giallo, fondendo insieme le due parole greche kalli (bello) e andros (mascolino, per i suoi stami) e quindi kalliandros albero dai begli stami. Il nome della specie , che potrebbe erroneamente portarci a ricordarci per assonanza la ben famosa Twiggy (lo modella inglese alla quale Mary Quant diede il compito di lanciare la minigonna negli anni sessanta) fu dedicato invece, sempre da Bentham a John Tweedie (1775-1862) giardiniere scozzese che lasciò il giardino del Castello di Englinton nel 1825 per emigrare in Argentina dove visse trentasette anni e divenne un importante botanico. Come abbiamo visto con altri alberi anche per la Calliandra esiste però un secondo nome che la identifica , un sinonimo a tutti gli effetti che è Inga pulcherrima. Nome quest'ultimo che gli fu dato per ciò che riguarda il genere dal botanico inglese di Chelsea Philip Miller che riprese il nome indigeno americano dell'albero (Inga) e pulcherrima nella specie (molto bella) gli fu invece dato dal botanico messicano Vicente de Cervantes.Curiosi sono gli altri nomi con i quali viene chiamata : "Red Tassel flower" (fiore dal pennacchio rosso) , in italiano Mimosa rossa e in spagnolo "Borla de obispo" ovvero il pennacchio del vescovo. Può crescere allo stato arbustivo anche in terrazzi e fioriere e necessita di terreni asciutti ed esposizione soleggiata anche se può resistere anche a – 2 ° C. Caratteristiche sono le sue foglie bipennate, composte da 15-20 paia di minute foglioline pubescenti connesse ad uno stelo centrale, che misurano circa 10-15 cm di lunghezza. Il frutto, che difficilmente fruttifica alle nostre latitudini, è un legume spesso indurito ai margini sublegnoso e pubescente. Allora , è forse una remota speranza la possibilità di avere magari sul proprio balcone o nel giardinetto sotto casa una propria piantina di Calliandra?" Non penso, molto diffusa nei vivai romani, forse potrebbe essere questo il momento giusto per regalare, magari per Natale, un bell'albero esotico e dai fiori vistosi. Un'occasione per regalarsi una botanica e vistosa felicità. Perché non pensarci?

AMBULATORIO ODONTOIATRICO
DENTAL FILARETE
di Marini & Adanti
Prevenzione e igiene
Implantologia
Protesi fissa *(fissa, su impianti e mobile)*
Ortodonzia infantile e dell'adulto
Parodontologia - Medicina orale
Conservativa - Endodonzia
Odontoiatria infantile
ai lettori sconto del 10%
Autor. Reg. Lazio n° 1504 del 31/05/06
Lunedì - Mercoledì - Venerdì: dalle 9,00/12,30 - 14,30/19,30
Martedì - Giovedì: 14,30/19,30
Direttore Sanitario: Dott. Giuliano Roberto
Viale Filarete, 187 - 06/2427224

Vuoi imparare a usare il computer?
Facile quanto... guardare
a pag. 9

PIZZAMANIA
LA DOMENICA PANE FRESCO DI GENZANO
Panini con Porchetta
PIZZE TONDE A PORTAR VIA
CON 15 DI SPESA 5% DI SCONTO
POLLI ALLO SPIEDO
specialità siciliane
Via di Torpignattara, 50/A
Tel. 06/2414086

Edil Svim Srl
Edilizia Sviluppo Immobiliare
LAVORI EDILI PER LA CASA
Via Filarete, 195 - 00176 roma
Tel. 06 24408145 - Fax 06 24410426
Cell. 335 318459 - 393 3358539
E-mail: valterlombardi@virgilio.it

Auguri di Buon Natale e Felice 2010

dai Commercianti di Torpignattara

FERRAMENTA GIOVANNETTI
Via A. Cencelli, 18
Tel. 06/2413515

GABBIANO 2
Pizzeria
Via Torpignattara, 18
Tel. 06/2411315

EDICOLA NANTI
Via Torpignattara, 95
Tel. 06/24400028

NABEL
Abbigliamento neonati
Via Torpignattara, 6
Tel. 06/2413421

CARLO CALZATURE
Via Casilina, 370
Tel. 06/2413220

OTTICA COPPOLA
Via Casilina, 435
Tel. 06/24303110

CPS TELEFONIA WIND
Via Torpignattara, 55
Tel. 06/64770898

CACIOMANIA
di Ricci Rita
Formaggi tipici e…
Via Casilina, 443

TRES
Articoli da regalo
Via Torpignattara, 34
Tel. 06/2417502

FORNO SPIGA D'ORO
Via Torpignattara, 25
Tel. 06/2428361

TABACCHERIA SIMONETTI
Via Torpignattara, 31
Tel. 06/2414173

FARMACIA TORPIGNATTARA
Via Torpignattara, 47
Tel. 06/2414651

ANTONIO E ANNAMARIA
Pizza Rustica
Via Casilina, 469
Tel. 06/24303839

IL POMO D'ORO
Ristorante – Pizzeria
Via Torpignattara, 177/179
Tel. 06/2413625 - 06/24597570
www.ristoranteilpomod_oro.it.

SAN FRANCISCO BAR TORREFAZIONE
Ex Bravi
Via Casilina, 372/374
Tel. 06/2413403

FARINA ASSISTENZA MOTO
si è trasverito in Via Torpignattara, 171 - 06/24303379

ROMOLI
Tendaggi Biancheria
Via Torpignattara, 39
Tel. 06/2413225

SIGNORINI
Pasticceria …dal 1929
Via Torpignattara, 16
Tel. 06/2413420

LA PECORELLA NERA

di Rosanna Di Giambenedetto - Come ogni anno eccoci di nuovo a Natale, ed ecco che torna puntuale il nostro appuntamento con la leggenda da gustare in famiglia nei giorni di festa. E' una storiella semplice ma densa di significati, che certamente meriterà l'attenzione che vorrete riservarle e fa più o meno così: - "C'era una volta una pecorella diversa da tutte le altre. Le pecore, si sa, sono bianche. Lei invece era nera, nera come la pece. Quando passava per i campi tutti la prendevano in giro, perché in un gregge candido come la neve lei spiccava come una macchia di inchiostro su un lenzuolo. "Guarda, una pecora nera! Ma chi si crede di essere?" Anche le pecore sue compagne le gridavano dietro: "Pecora sbagliata, non sai che noi pecore dobbiamo essere tutte uguali, tutte avvolte in lana bianca?" La poverina non ne poteva più, perché quelle parole erano dure come pietre e non riusciva a sopportarle. Così decise di allontanarsi dal gregge e andarsene sui monti, da sola. Almeno là avrebbe potuto brucare in pace e riposarsi all'ombra dei pini. Ma nemmeno in montagna trovò pace. "Che vivere è questo? Sempre da sola!" si diceva dopo che il sole tramontava e arrivava la notte. Una sera, col muso pieno di lacrime, vide lontano una grotta illuminata da una debole luce. "Dormirò là dentro." disse mettendosi a correre. Correva come se qualcuno la attirasse. "Chi sei?" le domandò un uomo appena fu entrata. "Sono una pecora che nessuno vuole: una pecora nera! Mi hanno buttata fuori dal gregge." – "La stessa cosa è capitata a noi!" esclamò l'uomo "Anche per noi non c'era posto in albergo con gli altri. Io e mia moglie Maria abbiamo dovuto ripararci qui e proprio qui è nato il nostro bambino." La pecora nera era piena di gioia, perché prima di tutti poteva vedere il piccolo Gesù. "Avrà freddo." aggiunse timidamente. "Lasciate che mi avvicini per scaldarlo." Giuseppe e Maria risposero con un sorriso. Essa si avvicinò stretta stretta al bambino e lo accarezzò con la sua lana. Gesù si svegliò e le regalò un sorriso, quasi a voler dire: "Per questo sono venuto sulla Terra, per le pecorelle smarrite." Allora la pecora si mise a belare di felicità, mentre dal cielo gli angeli intonavano il "Gloria.".

FARMACIA SACRO CUORE
Dott. DAVID GIAMPIERO
Preparazioni Galeniche Omeopatia
Dermocosmesi - Veterinaria
Alimenti per celiaci
Prodotti per l'infanzia
NUOVA COLLEZIONE del Dr Scholl
Per Natale sconti su tutti i giocattoli CHICCO
Via Galeazzo Alessi, 183 Tel. 06.2415600

Macelleria Grosso
VIA CASILINA 518 00177 ROMA
NON HAI TEMPO PER VENIRCI A TROVARE?
NON TI PREOCCUPARE
ORDINA ANCHE PER TELEFONO
06/2412802

Studio medico
D.ssa FIORELLA TOSONI
MEDICO CHIRURGO SPECIALISTA IN
OSTETRICIA E GINECOLOGIA
PAP TEST - SENOLOGIA - DIETE PER PATOLOGIE E DIMAGRANTI COMPUTERIZZATE - DERMATOLOGIA MESOTERAPIA - ECOGRAFIE - ENDOCRINOLOGIA PSICOLOGIA PREPARAZIONE AL PARTO CONTROLLO DELLA VISTA ANCHE A DOMICILIO
TEL. 06.2419948 - 338.9400834
Riceve per appuntamento
Viale Filarete 179 (sc. A - piano terra)

A.A.A. Annunci

Per favorire l'accesso a questa rubrica al maggior numero di utenti, gli annunci saranno inseriti con il seguente criterio: in ogni categoria, i nuovi annunci saranno inseriti in cima alla lista "spingendo" verso il basso i più datati fino a farli fuoriuscire (il codice tra parentesi indica la data di prima pubblicazione). Pertanto, non è rispettato l'ordine alfabetico bensì quello cronologico (in cima i più recenti). Gli annunci in riquadro, sono sempre sistemati in punti di maggior evidenza indipendentemente dai criteri di cui sopra.

INSERZIONI GRATUITE

Gli annunci si possono consegnare o spedire all'Ass. Culturale VIAVAI, Via L. Bufalini 88 - 00176 ROMA oppure all'e-mail: viavai@tiscali.it. **Non si pubblicano annunci ambigui o comunque ritenuti ingannevoli, compravendita o scambio di musica, libri e software copiati, inserzioni a carattere commerciale, sessuale, o comunque rivolte a minorenni. Annunci in riquadro (mm. 42x14) euro 12,00 (tre uscite).**
La Redazione si riserva il diritto di selezione. Non si accettano reclami per errori od omissioni. Se scoprite annunci ingannevoli, segnalateli subito alla redazione. **E' possibile inserire gratuitamente gli annunci anche sul sito www.torpignattara.com.**

LEZIONI, CORSI

Laureata in lettere classiche e abilitata all'insegnamento impartisce lezioni di latino, greco, italiano, storia e geografia per studenti delle scuole superiori di primo e secondo grado. Carmen tel. 328/3716451 (12/9)

Laureata in lettere impartisce lazioni di italiano, latino, storia, geografia, inglese e francese. Per elementari, medie e superiori, Preparazione di esami universitari, per la facoltà di lettere. Roberta 331/6183512 (12/9)

Studente universitario impartisce ripetizioni di matematica e inglese a studenti elem., medie e sup. Serali 340/4021862 (12/9)

Matematica, fisica, dottore in chimica 110 e lode impartisce prezzi modici da 15 euro/h, max serietà Tel. 0621701636 - 349/0643430 (11/09)

Laureata lingue 110 e lode esp. decennale impartisce ripetizioni di spagnolo a tutti i livelli e aiuto compiti a domicilio. Esegue traduz. spagnolo-italiano e viceversa. Max serietà - 339/6702322 (11/9)

Insegnante abilitata impartisce lezioni inglese/fracese a domicilio, esperienza ventennale 349/5491215 (10/9)

Latino e greco, laureata impartisce ripetizioni - Maria Chiara 338/2942171 (10/9)

Piccolo gruppo docenti impartiscono per tutto l'anno, lezioni di supporto scolastico e preparazione concorsi in elettrotecnica, fisica, matematica, inglese, fisica, ecc. - 06/2410079 (10/9)

Docente vasta esperienza impartisce lezioni per recupero debiti scolastici in tutti gli argomenti di matematica dalle elementari alle scuole universitarie. sconti per lezioni di gruppo. - 340/2806724 (10/9)

Laureata Giurisprudenza impartisce lezioni di italiano, matematica, inglese, storia, latino, geografia a studenti delle scuole elementari (aiuto compiti) medie e superiori (primi anni) 12 euro l'ora. - 3492527155 (10/9)

Ragazza dipl. in Arti Grafiche, conoscenza Inglese e Computer, offresi aiuto compiti o ripetizioni per elementari e medie, Torpignattara. Max serietà ed esperienza - 06/2415628 (10/9)

PIANOFORTE corsi individuali teoria e solfeggio. Preparazione esami conservatorio. Saggio finale con rilascio attestato. Iscr. gratuita per i soci di Viavai. Info: 328/4670100 (10/9)

Inglese lezioni e ripetizioni a domicilio per elementari e medie - Marilena 338/9581027 (6/9)

Interprete e traduttrice esegue traduzioni e impartisce ripetizioni per elem. medie zona Casilina prezzi modici - 335/5904856 (4/9)

Diplomata liceo scientico impartisce ripetizioni francese, inglese, e tedesco per superiori e medie. max serietà €10,00/h - 349/4407631 (4/9)

Lezioni di Saxfono e teoria per principianti - 06/2419214 (4/9)

Studentessa universitaria impartisce lezioni di inglese francese spagnolo italiano storia dell'arte per elementari medie, aiuto compiti anche a domicilio. Valentina 328/1711008 kitiara07@fastwebnet.it (3/9)

Studentessa con maturità classica impartisce ripetizioni per scuole elementari,medie e superiori (latino e greco solo per ginnasio). - 349/3794141 (3/9)

Inglese, insegnante impartisce accurate ripetizioni a studenti scuole medie e superiori. Esperienza decennale. recupero debiti scolastici. - 06/2752308 (2/9)

Ripetizioni di matematica livello liceale cerco - 06/2411555 (2/9)

Ing. Elettronico 110 e lode impartisce ripetizioni ad ogni livello di Matematica, Fisica, Elettronica, Informatica e uso del PC. Max serietà. 06/24303146 - 333/2433670 (1/9)

Studente universitario impartisce ripetizioni di matematica e inglese a studenti di scuole elementari e medie Tel. 340/4021862 (1/9)

Trigonometria algebra analisi geometria matematica tutti i livelli docente con cattedra impartisce lezioni singole o di gruppo - 06/2410079 (12/8)

Gruppo insegnanti impartiscono lezioni per gruppi o soc. sportive di elettronica elettrotecnica matematica fisica ecc. - 320/4057411 (12/8)

Corso per animatori agenzia specializzata offre preparazione teoricopratica durata 12 ore poss. inserimento staff. puntogioianews@yahoo.it - 320/6280781 (12/8)

Laureata in Lingue, 110 e Lode, impartisce ripetizioni di spagnolo, inglese e francese a studenti di elementari, medie e superiori in zona Torre Maura - Alessandrino - Tor Tre Teste. 339/6702322 (12/8)

PRESTAZIONI VARIE

Asolaia - sarta rifinitissima esegue lavori sartoriali riparazioni accuratissime uomo e donna. - 333/6378008 (12/9)

GRAFOLOGIA, PERIZIA GRAFICA e GRAFOTERAPIA
Corsi e consulenze. Non solo un modo per conoscere meglio se stessi e gli altri attraverso l'analisi della scirttura, ma anche un'opportunità di lavoro nella scuola, nelle aziende, nei tribunali. ***Anna Maria Venturini, docente AGIF (Associazione italo-francese di grafologia).*** **Tel. 06.2417797 - 338.4817117 - amventurini@mclink.it www.agif-grafologia.it** (11/9)

Sarta in pensione esegue proprio domicilio piccole riparazioni orlo lampo a partire da euro 5,00 per privati o aziende solo c/o proprio domicilio - no perditempo 06/24402782 (12/9)

Idraulico offresi per piccole riparazioni rifacimento impianti appartamenti negozi condizionamento ecc. - Luca 333/3972807 (11/9)

Psicologa transazionale offre collaborazione presso studio o domicilio paziente. 338/9581027 (10/9)

PIANETA PSICHE - Circolo sportivo Villa De Santis - Via dei Gordiani, 5 - Hatha Yoga, Raja Yoga, e Swasthya Yoga - p.psiche@alice.it - **339/7957393**

Realizzazione siti internet professionali a 75 euro tutto compreso. - 349/7489418 (10/9)

Elettricista offresi 24h24 riparazioni domestiche, nuovi impianti per appart. e ville - preventivi gratuiti roma e provincia. Andrea - 320/3277160 (9/9)

Realizzo siti internet anche molto avanzati a prezzi modici. - 388-7506756; email: free.musik@hotmail.it (7/9)

Operatrice in psicologia del comportamento, offre la sua competenza, soprattutto per disturbi e disagi di relazioni con l'altro e difficoltà varie - 338/9581027 ore 9,00/20,00 (7/9)

Esperta di lingua inglese britannica, offresi per lezioni private (anche estive) costo € 20,00/ora a bambino elementari € 25,00/ora per medie inferiori - 338/9581027 ore 9,00/20,00 (7/9)

Pittore offresi 334/1887733 (7/9)

Psicologa per diagnosi sostegno e terapia per coppie, adolescenti, adulti. Jessica Rodriguez - 327/0134471 ((4/9)

Ass. Europea operatori polizia A.E.O.P. offre propri volontari per eventi, feste parrocchiali, gare ciclistiche, maratone per controllo traffico. c/o ausilio vigili urbani di Roma e provincia. Gaetano 338/4814796 (4/9)

Francesco e Stefania Vero musica dal vivo per ogni tipo di evento. www.iballaballa.com - 320/2366308 (2/9)

Psicologia psicoterapeuta per diagnosi sostegno e psicoterapie adolescenti adulti coppie. Jessica Rodriguez - 327/0134471 (2/9)

Battitura tesi, documenti di ogni tipo, correzioni, copiatura testi in inglese, tempi velocissimi, precisione, max serietà e riservatezza contenuto testi, consegna su floppy, o cd - 347 8914706 (1/9)

VENDO - COMPRO

Occasione corso francese senza sforzo (metodo Assimil) 1 libro, 4 cd, più guida, come nuovo vendo a 60 euro no trattabili. Giovanni 347/3705056 (12/9)

Pianoforte verticale Krauss anni '50, ottime condizioni 88 tasti meccanica rifatta nero lucido, vendo euro 2.000 06/83501613 (12/9)

Vendo 135 monete, lire e centesimi italiani primi decenni 900 straniere da 3,00 a 70,00 € Buono stato o in stok € 450.00 - 06 2185866 (12/9)

Vendo 2 volumi del 1917 de "L'origine della specie" di Darwin a € 220,00 ed enciclopedia Curcio 8 volumi del 57 Buono stato € 400,00 - 06 2185866 (12/9)

Vendo Mobile storico primi anni 30 proviene da Arredo Colonie italiane in Libia, credenza - vetrina con piano marmo. Timbro e colore verdino originale dell'epoca. Buono stato € 900,00 - 06 2185866 (12/9)

Vendo occasione corso francese senza sforzo (metodo Assimil) 1 libro, 4 cd, più guida, come nuovo vendo a 60 euro no tratt. Giovanni 347/3705056 (12/9)

Roulotte Roller Confort in ottimo stato compresa di veranda nuova, immatricolata nel 94, mt 4,05x210 - 2 letti matrimoniali nuovi e impianto elettrico nuovo € 3.000. - 340/0541142 (10/9)

Cartoline, francobolli, monete, banconote collezionista acquista e vende solo da privati - 328/6441450 (9/9)

Pezzi di ricambio per moto guzzi 350 o 500. Possibilmente in blocco vendo - 06241946 (9/9)

Vendesi macchina a gas MEG, mai usata (garanzia) 5 fuochi uno di accelerazione, accenzione automatica, forno a gas, grill e spiedo. Smaltata bianca, 80x60 euro 420,00 - 0643598401/3398193148 (7/9)

Climatizzatore Admiral turbo + telecomando + flessibile espulsione aria privato vende - 06/21701482 - 328/6955356 (7/9)

Cucina di 5 metri in rovere, 2 vetrine, angolare e top massello. Ottimo stato, escluso elettrodomestici. euro 700.00 tratt. - 337/424674 (6/9)

Compro Fiat 500 o Twingo - Napolitano - 06/2004395 (5/9)

Alfa 155 TS 1.6- 16 V anno 1997 buono stato vendesi Full optional € 1000,00 non perdit. - 349/0533570 069/514373 (4/9)

Tuta danese techno intera in pelle rossa e nera Tg. 50 - 52 + casco arai rx7xx Tg.m haga replica + stivali dainese tech Tg. 44-45 + guanti dainese pro vendo tutto a € 850,00 Fabrizio 3389266557 (4/9)

Vendesi vestiti alta moda completi € 30,00 tg. 42-44 - Leo 339/4244655 (4/9)

Due reti singole + armadio 2 ante 2 cassetti + libreria con scrivania e un comodino vendo euro 200 - 334/1903175 (2/9)

CERCO LAVORO

Ottico diplomato volenteroso offre il suo tempo libero a titolo gratuito per attività lavorativa presso negozio di ottica in zona VI/VII municipio in cambio di ripasso di laboratorio e vendita al pubblico. Giovanni 347/3705056 (12/9)

Badante offresi giorno e notte per assistenza anziani - Max serietà - 331/9270919 (12/8)

Romena 25enne 3 h al giorno come domestica, pulizie, stiro, due o più volte a settimana in zona Casilina - Mivchela 3285558840 (12/9)

Ragazzo volenteroso cerca lavoro presso artigiano, negozio o altro. Max serietà - Simone tel. 338/2158178 (11/09)

Babysitter diplomata, bambini dai o ai 6 anni offresi 3389581027(11/9)

Italiana 40 anni Cerca lavoro pomeridiano disponibilità sabato e domenica come assistenza anziani, oppure come baby sitter - 3473592821 Serenella (9/9)

Signore di 48 anni, munito di patente, si offre 4 ore al giorno per accompagno anziani - 06/242282 - 348/7404164 (6/9)

Cerco lavoro come stiratrice per case sono italiana € 9,00 ora - 386/260243 - 346/3665588 (6/9)

Univeritaria 20enne disp. sabato domenica e giovedì offresi come babysitter x bambini da 4 anni max serietà - Emanuela 3282775792 (5/9)

Donna referenziata parla italiano e francese cerca lavoro come domestica per 8 ore settimanale mattina e/o pomeriggio 380/8410150 (5/9)

Cerco lavoro come pulizie - babysitter ass. anziani - patente - 328/3185915 (4/9)

Signora 60enne italiana , colta, buon inglese e francese parlato e scritto cerca lavoro solo mattina event. anche lungorario - 335/5904856 (4/9)

Pensionato comunale auto proprio offresi come accompagnatore Roma o fuori - 06/21701482 - 3286955356 (4/9)

Ragazzo cerca lavoro come muratore, giardiniere o pittore - 327/0571307 - 328/9181301 (4/9)

Ragazza italiana, seria affidabile, automunita, disponibile come Baby – Sitter, accompagno, ripetizione bambini conoscenza inglese – cerca lavoro massima serietà 347/0459515 (4/9)

Commessa 55 anni, bella presenza con lunga esperienza cerca lavoro presso negozio calzature o abbigliamento o altro anche part-time max serietà esclusi perdimento - 338/3019354 (4/9)

Studentessa di infermeristica si offre come babysitter, e/o ripetizioni, aiuto per i compiti per bambini di tutte le età, molta esperienza e max serietà - Federica 338/1225098 (4/9)

Collaboratrice domestica cerca lavoro una volta a settimana zona Fidene 2 o 3 ore - 339/6373245 (4/9)

Studentessa cerca lavoro come baby sitter, preferibilmente mezza giornata Tel. 3393746115 (1/9)

OFFRO LAVORO

AVVISO AI LETTORI - Alcune aziende che offrono lavoro richiedono, sotto varie forme un contributo in denaro, o l'acquisto di un "kit" d'ingresso. Viavai si limita a pubblicare gli annunci e declina ogni responsabilità.

Azienda multinazionale in forte espansione seleziona personale ambosessi per ampliamento rete commerciale Italia Estero part/full - Nadia 333/1599557 www.cerottidelbenessere.it. (11/9)

Parrucchiera Luigina cerca urgentemente mezza lavorante tinturista. Via Pietro Ruga, 56 - 339/3306372 (10/9)

Cerco installatori seri e professionali per porte e finestre - 06/2412906 347/3743341 ore negozio (7/9)

Donna di 84 anni cerca dama di compagnia italiana per 8 ore al giorno, 6,00 all'ora con vitto 339/8294611 - 339/7896606 (6/9)

IMMOBILI *(escl. agenzie)*

Affittasi app.to zona Due Leoni. Ingresso, soggiornino, angolo cottura, 2 camere, cameretta, bagno, 2 balconi € 900,00 - Salvatore 340/4742516 (12/9)

Affittasi appartamento, zona Due Leoni ingresso singolo, soggiornino, angolo cottura, camera, cameretta, bagno, giardino, posto auto interno. € 650,00 - Salvatore 340/4742516 (12/9)

Vendo negozio libero ristrutturato CAT C/1 angolo Via Marranella con Via Mercatone. Su due piani, locale strada con soppalco abitabile, bagno e antibagno, cantina seminterrata con finestra. Ristrutturati e subito abitabile - 333/5423114 (12/9)

Vendo lotto terreno località Borgo Bainzizia mq. 1000 fabbricabile con alto indice fabbricabilità - 333/5423114 (12/9)

Vendo terreno a Rocca di Botte zona Pereto Carsoli, verdegiante con alcune quercie, confina parco Monti Simbruini, 10.440 mq. € 31.000 - 3287959863 (12/9)

Cerco app.to in affitto non arredato o semiarredato max 650 euro/mese Torpignattara o dintorni per famiglia di 4 persone - 320/0758269 (12/9)

Manciani (GR) 6 km da Saturnia app.to 120 mq 3 camere, salone, cucina 4x4 bagno grande 2 terrazzi, garage euro 150mila tratt. - 06/2425985 - 3332595652 (12/9)

Appartamento vendesi Via degli Aceri (Centocelle), 60 mq. no agenzia 240mila € tratt. - Alberto 346/2125290 (11/9)

Appartamento P.zza Coronelli Via Posidonio 30mq. + 20mq di terrazzo, angolo cottura, salone, camera, vendo € 210mila - 331/9303817 (11/9)

Tagliacozzo San Donato 90 km. da Roma, vendo terreno 12.600 mq. adibito a frutteto con progetto in approvazione per realizzare 400mq. di abitazione, con pozzo di acqua € 90mila tratt. - 06/99803495 - 320/6715595 (11/9)

A ragazze affitto 2 posti letto spese escluse in doppia euro 300 cad. o camera singola euro 500 spese escl. in app.to ampio e ristrutturato casilina-pigneto - 388/9322713 (10/9)

Affittasi posto moto in box zona Roberto Malatesta - Euro 50 mensili. 335.5641213

Terreno 2800 con alberi da frutta mq 2800 ottima posizione + casa mq 80 + veranda + forno in pietra + cantina + magazzino vendesi euro 160mila Gallicano zona Barocella 20 min da Roma - no agenzie - 328/3171806 (09/09)

Vendesi appartamento v.le Filarete 74 mq. € 280,000 no agenzia - 328/0290847 (7/9)

Costa smeralda vicinanze affittasi ampio e accogliente monolocale prima quindicina agosto - 06/290845 (7/9)

Vendo casa prefabbricata ampia metratura superaccessoriata interno camping sul mare tor san lorenzo € 22.000 trattabili. Assunta 338/8999470 (6/9)

Affittasi posto auto in condominio, cancello elettrico, sempre accessibile Largo Pettazzon - 06/2419461 (6/9)

Vendonsi 2 posti auto uniti e comodi Acquedotto Alessandrino - 333/8201769 (6/9)

Vendesi appartamento 110 mq. Torre Spaccata vicino Ipercoop Ristrutturato 2° piano, posto auto, cantina € 330.00 - 393/9657122 (6/9)

Affittasi box 1 posto auto via D'Alviano (chiesa S. Leone) euro 170 no perditempo - 338/6392051 (4/9)

Affittasi stanza con bagno a Torvergata € 230,00 + spese - Domenico 347/8302207 (4/9)

Villino a San Cesareo Roma 250 mq. trifamiliare + piv 3500 mq. terreno metà oliveto 35 piante venticinquenne totale prezzo € 350.000 tratt. - 0621701482 - 3286955356 (4/9)

Zona Pigneto Via Fanfulla da Lodi (uscita tangenziale est) affittasi locali uso commerciale C1 varie metrature con carraio, soppalchi, condizionatori. 347/95366046 - 067960129 (3/9)

34enne romano laureato impiegato cerca in zona stanza singola luminosa. 340.2806174 - 338.4817117 (3/9)

Cerco appartamento in affitto x fam. italiana 3 persone zona Torpignattara Certosa alessandrino Quadraro vuoto max 750 euro - 338/7254013 (2/9)

Affittasi box 1 posto auto via D'Alviano (chiesa S. Leone), euro 170 no perditempo, - 338/6392051 (2/9)

VIAVAI CERCA 1 venditore seriamente intenzionato a guadagnare

- Con provata esperienza -
- Età min. anni 35 -
residente nei municipi VI o VII per inserimento settore pubblicità.
Trattamento provvigionale + incentivi. Scrivere a: **Viavai - Associazione Culturale per il rilancio della Periferia**
00176 ROMA - Via Leonardo Bufalini, 88
email: viavai@tiscali.it

GALLERIA DEI LETTORI

Per far pubblicare un messaggio è sufficiente inviarlo a: *Galleria dei lettori - Ass. VIAVAI - Via Leonardo Bufalini 88,* oppure alla casella e-mail *viavai@tiscali.it.* o recapitarlo direttamente in sede. I messaggi di solo testo sono gratuiti, quelli con foto euro 15,00 per contributo alla stampa.
I MESSAGGI NON SCRITTI A MACCHINA O STAMPATELLO VENGONO DIRETTAMENTE CESTINATI.

Ciao a tutti i lettori di Viavai. Il mio padrone Flaviano, collaboratore del giornale ha voluto farmi una sorpresa per i miei 12 anni compiuti il 12/11. E visto che sono ancora arzilla e veloce, saluto anche i miei padroncini Samuele e Gabriele, nipoti di Flaviano. Mi chiamo **Nike**.

A **Lorenzo** che, il 14 dicembre, compie 9 anni, nonno Vittorio augura felicità, prosperità e una vita costellata di successi.

Dott.ssa Paola Mariglia. Congratulazioni! La Laurea è il primo traguardo della vita, tu l'hai superato splendidamente con 110 in Tecniche di Laboratorio biomedico. Auguri dalla tua famiglia, compresi gli zii, e da tutti i tuoi amici, e dalla mitica Ida .

Dott.ssa Federica Alessandro, ti sei Laureata con 110 e lode in Pedagogia. Abbiamo sempre creduto nelle tue potenzialità, e ora, con il tuo Dottorato, ne abbiamo avuto la conferma. Con immensa soddisfazione e stima, Auguri dalla tua famiglia, compresi gli zii, e da tutti i tuoi amici.

Dal **1959** al **2009 Antonino** e **Giustina**. Il 7 Dicembre 50 anni di matrimonio. Ne avete fatta di strada insieme, i momenti della vostra vita saranno stati belli e brutti. La vostra vita in comune è un esempio per tutti coloro che iniziano a vivere insieme. Siamo molto onorati di poter festeggiare oggi il vostro grande amore. Auguri dai figli Pina, Lino, Mimmo, le nuore, Daniela e Paola, i nipoti, Alessandro, Simona, Sara e Davide.

Adriana Regoli il 12/12 compie due anni. Mamma, papà i fratelli Camilla e Pierluigi, i nonni Gianfranco, Cristina e Cleofe le augurano tanta felicità in un mondo di bene

Il 4 dicembre è un giorno che il nostro editore, **Ettore**, vuol far apparire più normale di tutti gli altri, ma è il suo compleanno e a noi tutti piace dirgli Buon compleanno! La redazione, i collaboratori e tutti i suoi amici.

*****

Il nostro Redattore Capo **Mauro Caliste** compie 50 anni il 7 Dicembre. Agli auguri, in genere, si aggiunge un regalo e noi vorremmo poterti regalare ciò che sogni già da tempo. Ti auguriamo che tu possa ottenerlo grazie alle tue attuali capacità che non sono poche! Auguri di Buon Compleanno da tutto lo staff della redazione di Viavai.

ENIGMISTICA

REBUS (frase: 9, 2, 6) **Vi. Be.**

Soluzione del rebus precedente: UNA NUOVA NAVE MILITARE

SPETTACOLO

E' Natale - incontro tra artisti e bambini al S. Luca

di M. Ellis

Martedì 15 dicembre 2009 alle ore 18,30 presso il Teatro San Luca sito in Roma via Renzo da Ceri n.136, si terrà una manifestazione dal titolo E' Natale!!! Incontro tra artisti e bambini.
Promotrici dell'iniziativa, la madre generale Suor Speranza e la direttrice Suor Damiana della Scuola Amore Misericordioso sita in via Casilina 323, che hanno fortemente voluto concretizzare l'idea del maestro Joe de Vecchis, insegnante e musicista attivo nel territorio del sesto municipio, ritenendo tale iniziativa altamente educativa sotto il profilo didattico e formativo degli alunni.
L'obiettivo dello spettacolo non è soltanto quello di rendere partecipi ma di rendere protagonisti i bambini coinvolgendoli in una attività, quella artistica, socializzante e di confronto; un'attività che guida il bambino, a crescere con intelligenza la sua identità e ad esprimere con libertà la ricchezza e la multiformità del proprio mondo interiore. Lo spettacolo, organizzato dall'Associazione Culturale Alenogna proporrà un concerto iniziale che vede protagonista il Joe de Vecchis Jazz Quartet in Confidential Joe seguito da un reading tratto dal racconto di Andrea Camilleri "E la renna incornò Babbo Natale" interpretato dall'attrice Luisa Fattorini. Allieterà gli spettatori un breve intermezzo musicale con la Corale Voci Bianche e la Piccola Orchestra Flauti Dolci diretti dal maestro de Vecchis. Nel gran finale tutti i bambini saranno protagonisti di un musical coordinato dal corpo docente dell'Istituto che ha allestito la sceneggiatura, la scenografia, e le coreografie con pazienza e dedizione.

Natale in Rosa a Centocelle - III edizione

Com. stampa

"Natale in Rosa a Centocelle" torna con la sua III° edizione dall'8 al 24 Dicembre a Piazza San Felice 15 – VII Municipio Roma.
Ci troverete nuovamente all'interno del chiostro della Parrocchia San Felice da Cantalice con le nostre magnifiche artigiane che anche quest'anno riusciranno a stupirvi con la loro mirabile maestria e fantasia!
Come ogni anno una parte del ricavato lo devolveremo per progetti di beneficienza per le missioni in Madagascar…quindi perché perdere l'occasione di acquistare doni originalissimi, unici, preziosi ma mai troppo cari, facendo anche del bene?
Dalle calde sciarpe di lana, ai piccoli e articolati presepi nei gusci di pistacchi, a ghirlande, decori e oggettistica di ogni genere per rendere il Natale un evento veramente fiabesco.

Martedì 8 Dicembre	16:00	**Grande Inaugurazione del mercatino**
Sabato 12 Dicembre	16:00	**Spettacolo di Magia**
Domenica 13 Dicembre	16.00	**Le fiabe del Libro Incantato**
Venerdì 18 Dicembre	16:30	**Le mani in pasta**
(laboratorio artigianale per bambini)		
Sabato 19 Dicembre	16:00	**Teatrino dei burattini**
Domenica 20 Dicembre	16:00	**L'incatamaga canterà per tutti i bambini**
Mercoledì 23 Dicembre	16:00	**Babbo Natale ti aspetta per una tombolata in compagnia**
Giovedì 24 Dicembre	18:00	**Brindiamo insieme alla chiusura del mercatino**

Non tutti hanno la possibilità di raggiungere le mete ambite dei mercatini del nord Italia... ma noi dell'associazione Treno a Vapore abbiamo deciso di ricreare l'atmosfera natalizia di quei suggestivi luoghi qui a Centocelle a Piazza San Felice 15…
Grande spazio anche alla mostra permanente di presepi… alcuni dei quali realizzati dai bambini delle scuole del municipio!
Visto il successo e la grande richiesta dello scorso anno, all'interno del mercatino, realizzeremo anche tanti eventi dedicati ai più piccoli. Non potete certo mancare…

La Fornitura d'Orologeria di CERACCHI
Assistenza MORELLATO
Perseo VAGARY
OROLOGI - PENDOLI
CINTURINI - SVEGLIE
CIONDOLI ACCIAIO
VINTAN Lauris
Via Renzo Da Ceri, 219
Via Gabrino Fondulo, 75 - e.ceracchi@tiscali.it
Tel. e fax 06/2757070

Moira Hair
OGNI GIOVEDI'
TAGLIO E PIEGA € 15,00
Via Leonardo Bufalini 80 - Tel. 340/1920421

Dolce e Salato
BAR PASTICCERIA
PIZZERIA
TAVOLA CALDA
RIFRESCHI
COMPLETI
su ordinazione
Via Zenodossio 56/58
(ang. V. Errera, 2/4/6)
Tel. 06/2427811

UTENSILMARKET

FERRAMENTA & HOBBY

Buone Feste

IMPORT & INTERNATIONAL EXPORT

Quest'anno fai dei regali utili! a partire da € 25,00

SCARPE ANTIFORTUNISTICA

TRAPANI

SMERIGLIATRICI

CASSETTE COMPLETE DI ATTREZZI

e molto altro ...

Via Torpignattara, 190b/192
tel. 06/24.28.423 - sabato aperto
e-mail:utensilmarket1@virgilio.it

18 dicembre ore 20,00
BRINDISI AUGURALE

all'Associazione Viavai
Via Leonardo Bufalini, 88

SONO INVITATI

gli amici, i simpatizzanti, i collaboratori e tutti gli sponsor

Buon Natale e un proficuo anno nuovo!

Risultati primarie PD collegio Roma 7

ELETTI TOTALI DEL COLLEGIO 7 DI ROMA:

8 per la mozione BERSANI
5 per la mozione FRANCESCHINI
3 per la mozione MARINO

DEMOCRATICI CON FRANCESCHINI E MORASSUT

CON DAVID SASSOLI SEMPLICEMENTE DEMOCRATICI CON FRANCESCHINI
1 DALIA FRANCO
1 DI BIASE MICHELA
2 ADAMI PALMIRA
2 TESORO ALFREDO
3 BAZZOFFIA AMERICO

PER MARINO SEGRETARIO
1 MANCINI MARA
2 MADDALENA FRANCESCO
3 CALLEDDA VELIA

CON BERSANI
1 MEI MARIO
2 CASTELLO NUNZIA
3 TRETTA STEFANO
4 BIOLGHINI TIZIANA
5 FLAMINI FABRIZIO
6 BRASCHI ROBERTA
7 ANGORI WALTER
8 FERRETTI FIORELLA

Queste, invece le percentuali per l'Assemblea Nazionale:
BERSANI: 54,05%
FRANCESCHINI: 29,58%
MARINO: 16,38%.

D&M Oro

AUGURA BUONE FESTE A TUTTI

Accessori orologi
Laboratorio
oreficeria - orologeria

Gioielleria – Fashion
il prezzo giusto per l'idea giusta

Via Casilina, 455 - Roma - Tel. 0624303278

Organizzato dal Comitato di Quartiere "Torpignattara"
Tel. 333/4283821
COMUNE DI ROMA MUNICIPIO ROMA 6

Vivi... Amo il Natale
a
Piazza dei Geografi

SABATO 12 dicembre 2009

ASSOCIAZIONE LA GOCCIA ONLUS

l'Associazione
"La Goccia onlus"
"Un ponte d'amore tra l'Africa e l'Europa"
presenta

CONCERTO DI NATALE

CONCERTO DI BENEFICENZA dell'ASSOCIAZIONE "LA GOCCIA ONLUS"

Con la collaborazione dell'Associazione Culturale "Il Benvenuto" e dei Consiglieri Mauro Corsi e Giuliano Egidi

con i cantori

LE VOCI DEL CUORE

Désirée **Migliaccio** soprano
Salvatore **Schiano Di Cola** tenore
Giuseppe **Scarico** baritono
Massimiliano **Cicin** pianista

Lunedì 14 dicembre 2009
ore 20.30

Presso la chiesa di
San Luca Evangelista
Via Roberto Malatesta

Info 339.82.74.101

programma

PRIMA PARTE
Vierge Marie di J. M. Sugos
Agnus Dei di C. Bevi
Et incarnatus est di W. A. Mozart (Messa in Do m)
Ave Verum Corpus W. A. Mozart
Ave Maria di L. Schubert
Exultate Jubilate (Allegro) di W. A. Mozart
"O mio signor" di G. F. Handel
Panis Angelicus di C. Franck

SECONDA PARTE
The first Noël tradizionale
Tu scendi dalle stelle di A. M. De Liguori
Mille cherubini in coro di F. Schubert
White Christmas di I. Berling
Quanno nascette Ninno di S. Alfonso Maria de Liguori
Gesù Bambino di A. Yon
Stille Nacht di F. X. Gruber
Cantique de Noël di A. Adam

FARMACIA COPERNICO
Dr. Michele Di Salvia
Omeopatia - Erboristeria
Veterinaria
Specializzata in preparazioni galeniche
ORARIO NO-STOP
Via Vincenzo Coronelli, 46
Tel. 06.272614 - Fax 06.21710087

CENTRO STAMPA
Cartolibreria
STAMPA MAGLIE TAZZE...
CALENDARI E OGGETTISTICA PERSONALIZZATI
Nuvolè di Carta
Biglietti da visita
RILEGATURE

Regalo nel pallone

Tutto per la Scuola e per l'Ufficio si accettano Buoni Scuola

Articoli da Regalo
Fate Les Alpes

Via Galeazzo Alessi 222
Tel/fax 06.64770925